工商晚報
THE KUNG SHEUNG EVENING NEWS
督印及承印　工商日報有限公司
香港德輔道中四十三號
電話：編輯部　採訪部　營業部　廣告部　社長室　電報掛號　郵政信箱
新聞紙第七八六零號

「莫斯科係第二個阿拉巴馬州」
蘇歧視非洲黑人 以暴力阻止通婚
彼殺迦納青年近與蘇女熱戀

【莫斯科十八日法新社電】約有四百名非洲籍學生，今晨在克姆林宮門前舉行一次示威運動，抗議一個迦納學生於去週在莫斯科近郊神秘情況下死亡。該個遇害學生名亞薩尼·艾杜，渠係加里寧大學（離莫斯科一八〇公里）學生。渠於上星期四晚離開莫斯科，傳乘搭火車回返加里寧。渠之屍體，於翌晨在離開車站二百公尺之處為人所發現。蘇聯非官方人士謂：亞薩尼·艾杜於離開莫斯科時經已酒醉，及因寒冷以致死亡，但該等學生謂：彼等不能相信此項說法。據迦納大使里與宣稱：該等示威運動人員（包括來自非洲幾乎每一國之學生）手持標語牌，用俄文書寫「莫斯科係第二個阿拉巴馬州」之字樣。該等示威運動者，曾向新聞記者發表談話，明白表示彼等拒不認為亞薩尼艾杜此次死亡，並非係一項孤立事件，彼等認為此係「一連串」非洲學生之一部份行動。蘇聯民兵，於該等學生在嚴寒中寂靜示威之際曾在旁站立。在一個十人代表團由該高薩維埃委員會予以接見之後，該個巡行行列，即橫過紅色廣場前往高等教育部。該等學生之代表，在該處曾與部長伊魯丁會談九十分鐘，該部長曾向彼等保證，謂對於亞薩尼艾杜之死，將進行一次徹底的調查。該等學生有若干在離開該處之後即前往迦納大使館，迦納大使伊里與曾在該大使館舉行一次記者招待會。蘇聯衛生部長古拉茲夫隨後告知會同共訪問之一群迦納學生，謂亞薩尼艾杜係因寒冷以致死亡，並謂：其屍體未有顯示遭遇強暴之任何痕跡。據若干示威運動人員宣稱：亞薩尼艾杜生前與一個蘇聯女郎相戀，渠此次被殺，係在於阻止渠與該女郎結婚。彼等指出：在頸部中將其壓扁及聽任其躺於寒冷地方，將係足夠——嚴寒之天氣將可做到其餘的事情。據觀察家宣稱：本日之意外事件，鑑於中共「總理」周恩來刻正旅行非洲之故，可能增加某種的重要意義。

抗議殺死迦納青年
非學生怒火冲天 謀衝入克姆林宮
曾與蘇俄警察發生兩次毆鬥

【莫斯科十八日路透社電】在約有五百名之非洲學生，於今日遊行往克姆林宮，抗議關於彼等所稱之一個迦納學生被一個蘇俄人殺死時，彼等在此間與蘇俄警察，曾經發生兩度毆鬥。示威學生携有標語、喪章，與一張死者之照片，衝過兩道警察封鎖綫，進入紅場，而在克魯曉夫辦公室之窗子下面示威。示威學生高舉禮遺破裂之標幟，不理克姆林宮守衛之下令彼等離開紅場。警方之擴音器發出警告，謂紅場關閉，禁止所有交通。

【莫斯科十八日美聯社電】超過四百名非洲學生，大部份來自迦納者，於星期三日在迦納大使館門前示威，且企圖衝入克姆林宮。彼等抗議一個迦納學生被一俄人刺死。彼等在大使館張貼標語後，即遊行往一哩外之紅場，沿途與俄警發生毆鬥。蘇俄人將克姆林宮大門關上，阻止彼等進入，克宮距克魯曉夫之辦公室甚近。數名均拒絕透露姓名之學生稱：該遇害學生名爲亞薩尼·艾杜，乃於上星期五日爲一蘇俄人刺死。彼等不允再詳細說明。

彼等稱：彼等以電報致彼等擁有，卡爾可夫與其他大學城鎮之迦納學生，請彼等前來莫斯科，參加示威。彼等在克姆林宮門前，高舉一塊標語，上繪一把刀插入一個非洲人之頭部。另一塊標語稱：「今日之友，明日竟成魔鬼」。

俄警使用卡車封鎖由迦納大使館通往克姆林宮之街道，但學生仍從當中衝過去，或攀越而過，甚至與車上之俄警毆鬥。——警察與迦納大使館官員，皆請求學生勿與警察毆鬥。

【莫斯科十八日美聯社電】五十名蘇俄警察，在紅場之史巴斯基門周圍地區封鎖。其他警察在紅場巡邏，其中有些携備手提擴音器，勸導羣衆離開紅場。彼等大呼：「紅場要關門」。在下午二時過後不久，進入紅場購買香口膠之羣衆，俱被趕走。外國特派記者亦與羣衆一起被逐。羣衆繼續湧入鄰近各街道，再不能目睹一個憤怒之外國示威者，或其他憤怒之示威情形，因爲彼等不獲准在此公開露面。

非洲學生在紅場內逗留一會，其後更有約兩百人前來參加，顯然擁有一份抗議書。彼等走往史巴斯基門，該處有一個克姆林宮官員走出，表示高等教育部長葉魯丁將接見十個十八人之代表團。

下午二時（格林威治時間上午十一時），過後不久，一隊示威者攜帶彼等之抗議書，前往高等教育部。在下午三時，紅場上已無羣衆及示威者。該處之障礙物已撤除，示威事件亦成過去。此次示威乃在攝氏零下十四度（華氏六點八度）之天氣下進行者。

該有十人之代表團，由高等教育部長葉魯丁在附近建築學院予以接見。迦納大使伊拉奧脫，邀請記者於傍晚時（格林威治時間下午三時）參加一個記者招待會。

馬嘉烈公主 四月間分娩
經已取消全部約會

【本報譯外電訊】據倫敦方面消息：英國公主馬嘉烈預期將於明年四月間分娩，頃已將本週後原有之約會全部取消。

公主昨晚曾赴波特林美爾斯孫觀馬戲班的演出，明晚仍將參觀英國皇家戲劇藝術學院之表演。

馬嘉烈公主和她的丈夫諾頓伯爵已有一子名戴偉，賜封遠利子爵。

美議員薛明頓
建議升麥帥為六星上將

【華盛頓十八日路透社電】美國民主黨參議員薛明頓，今日建議美國國會將麥克阿瑟升為六星上將，藉對麥氏表示崇敬。麥氏現為五星上將。美國立國以來，以前僅有一人曾晉升六星上將，此人為潘興將軍，乃第一次世界大戰期間美軍之總司令。今日，美國國會內另有參議員若干人推崇麥氏，要求將渠等之姓名列附薛明頓提案之後，作為該提案之共同連署人。

美艦是否開印 詹森拒絕置評

【華盛頓十八日路透社電】美國總統詹森今日拒絕對美國計劃派船艦往印度洋之報導置評。詹氏今日招待記者時，記者詢渠是否計劃派第七艦隊之船艦往印度洋游弋。詹氏稱：渠雖已睹及有關此事之報導，據關無可奉告。」美國官方對此未曾發表談話。惟據印度首都新德里之報導：美國三軍參謀首長聯席會議主席泰勒上將曾在與印度總理尼赫魯會談時提及此事。尼赫魯曾告印度國會稱：美國第七艦隊內可能將有艦隻前往印度洋訪問。詹氏稱：「可能在醞釀中之計劃，迴由國防部草定。」

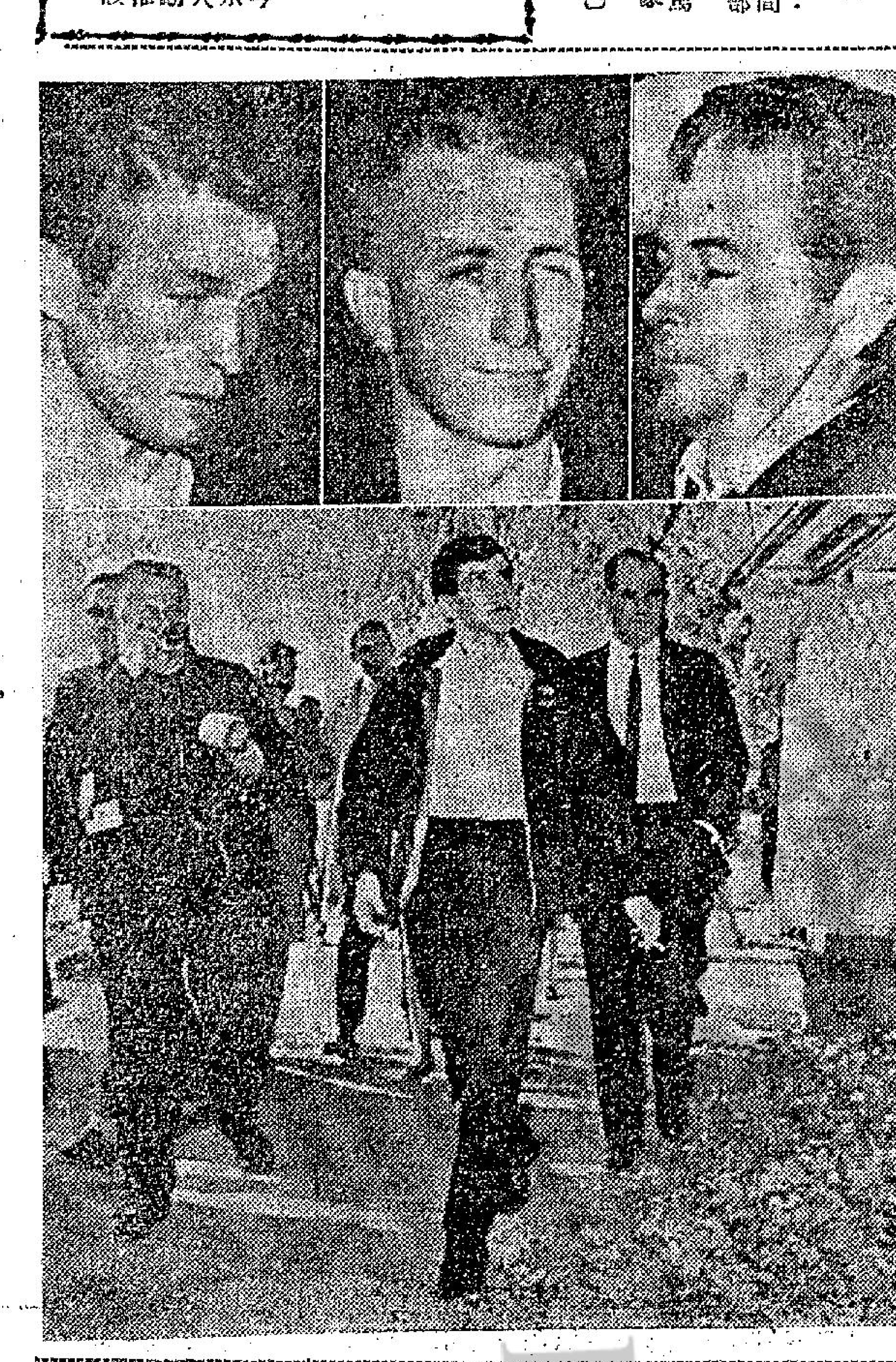

小瘦皮猴被綁架後三名匪徒被捕

圖片說明：（上）涉嫌綁架瘦皮猴之子小法蘭仙納杜拉而被拘捕之三人，由左至右依次為安斯勒，廿三歲，加州卜拉雅德雷城人；基南，廿三歲，加州洛杉磯人，乃瘦皮猴之女蘭仙之同班畢業同學；艾文，四十二歲，加州好萊塢人。瘦皮猴為救兒子曾共付出贖金廿四萬美元，贖金付出後，其子即獲釋放。據報：此筆贖款幾乎已被全部起回。（下）小法蘭仙納杜拉（前排中）被綁匪釋出後，曾於美國聯邦調查局密探及記者尾隨之下，在加州洛杉磯近郊觀看渠在未釋出時綁匪用作賊窩地之屋宇。（美聯社無線電傳真）

周恩來衰老健康有問題
頭目昏眩鼻孔流血 右手彎曲活動不靈

【開羅十八日美聯社電】中共「總理」周恩來今日有昏眩片刻與鼻內流血之現象，經已加劇一般人士之猜測，認為周恩來之健康最近恐怕大有問題。周恩來現年六十五歲，已露老態，外表觀之健康似健，實則如今從無精神勃勃狀態。周恩來自上星期六抵此以來，受廣泛注視之一特徵，乃其從未使用右手，渠站立之時，其左手直垂，右肘則經常作卅度左右之彎曲。渠之右手微彎，似以某種原因而致如此。渠雖使用右手與人握手，卻以急速抽動方式為之。然而，渠曾在埃及各名流之週年授獎典禮中與埃及總統納塞爾同立，而與步經身旁之四百人握手，至收場時顯然仍有氣力。使人對周恩來健康發生猜測之另一點，為其一行人中有醫生與護士各二。事實顯然，此西醫生經常有一人在其左右。與渠今日赴阿斯旺水壩處作短時期參觀時所見之情形相似。

【埃及阿斯旺十八日美聯社電】中共「總理」周恩來，於星期三出發參觀在蘇聯最大規模之援外計劃下建成的阿斯旺大壩時，突告顫抖不支，其醫生加以急診後，此現年六十五歲之中共領袖立即恢復健康。且不顧烈日，乘搭纜車遊覽該尼羅河壩之巨大建築物。周氏爬上一座法德人建造之水電廠的兩級梯子時，面部突告蒼白，神色不安，乃渾身顫抖地步至一牆角，在包圍其前後左右之一大羣官員與記者面前受驗。其鼻子流滴液水，一護藉醫生立即趕至周氏身旁，向其稍作診治後，隨即恢復進行參觀。

哈里曼警告 西方國家必須戒備

【華盛頓十八日合衆國際社電】美副國務卿哈里曼，本日在衆議院外交委員會秘密會議後對記者們說：讀勿從蘇聯與中共的現有分裂中感到安慰。他並謂：蘇聯與中共之爭是「真正的爭鬥」。但該兩個共產國家的劇烈競爭，乃意味該兩國增加其多頭向自由世界的努力。他並謂：「自由世界，尤其是美國，增加我們在世界的努力，現在是時候了，現在不是減少努力的時候。」

噴射飛機零件 美准售予巴國

【華盛頓十八日美聯社電】美國國務院於本星期三稱：美國經已決定准許將美國之噴射飛機及零件，售予巴基斯坦之國際航空公司，此等飛機，可能被用於飛往中國大陸。該院新聞官菲力浦斯稱：巴基斯坦國際航空公司之飛機零件，將在該航空公司嚴加控制之下，而存於中國大陸。渠氏稱：「此一決定，於美國對中共禁運之政策並無改變。」

天氣

預測今日吹和緩至清勁之東北風，天色晴朗，稍有乾燥。

今晨七時之室外溫度係華氏五十八度，濕度百分之六十八。

昨日溫度最高七十四度三，最低為六十一度九。

今晨十時之氣溫為六十四度。

昨日存水：四十八億九千四百萬加侖（包括深圳水庫供水在內）。

美總統表明立場
蘇須有誠意 始開高峯會
如不幸失敗世界將臨災禍

【華盛頓十八日路透社電】詹森總統本日提出一項明確的暗示：認為與克魯曉夫舉行一次高峯會議，必需等候各項發展，證明蘇聯願意以具體行動終止冷戰。詹森總統在記者招待會發表演說，謂除非經已準備其途徑，並且可能達成協議，否則與蘇聯領袖舉行一次私人會談，將無甚好處。據詹森總統說明渠對於與克魯曉夫舉行一次會談之態度時宣稱：「余隨時準備及願意於任何徵象顯示一項會談，將係有利及有效果時，隨時與任何世界領袖舉行會談。」渠謂：「余之首要目標，余之首要目的，余之首要職責，係在於以觀察力，忍耐力及力量設法為余之國家提供其領導地位，俾使到世界各國確信吾人並不覬覦若何土地，吾人並不若何附庸國家，吾人深欲各地人民能在和平與繁榮中生活。」

詹森總統本日之一項重要聲明，謂駐墨西哥大使托馬斯曼（渠刻正擬升任為主管美洲事務助理國務卿之職位）事實上將成為美國對拉丁美洲政策之「沙皇」。渠謂：「該項使命如果失敗，可能意味對世界大部份受到災禍而言。」

刺甘案驗屍報告
甘迺迪致命處 係在於第二槍

【華盛頓十八日美聯社電】據獲知驗屍報告書之可靠人士報導：謀殺甘迺迪總統之兇手所發的第一鎗，擊中甘氏，但未傷其任何致命機體。第二鎗（於擊中德州州長之另一鎗後發出），穿過甘氏之頸部，且已證明為致命之一鎗。倘若此說正確，則甘氏顯然於中第一鎗後有逃生之機會。

據謀殺案影片指出，兇手所發的第一鎗至第三鎗（第三鎗擊中頭部）之時間共費五六秒鐘，如甘氏於受第一鎗擊中前倒下，或有人將其推下，則渠可能逃過。

甘氏死後在馬利蘭州比第斯達海軍醫院進行驗屍之外科醫生所撰之報告書，雖然未予公佈，惟某獲知驗屍結果之人士，作下述陳述：第一彈僅造成背部一個單純之小傷口，且並未擊中任何致命機體，且似乎不致造成致命傷。據謂：此彈並未深入總統體內。

在柏克蘭醫院進行救治甘氏之醫生初曾報導：甘氏兩處受傷，其一在頭顱之背面，另一則在喉部，此等醫生並未發現甘氏背部之傷痕，顯然係彼等進行救治時，甘氏身軀始終仰臥在救傷床上，致未能察覺。

洛杉磯水壩破裂屋宇被毀　洛杉磯城鮑溫山水壩，於十二月十四日宣告破裂，使到泥漿及洪水傾瀉而下，侵襲一個住宅區。估計有二百間家屋，經被完全冲毀，及另有一千五百間至二千間之家屋，經被破壞，但由於該水壩之泥牆逐漸擴大其裂痕，使人能及時撤退之故，生命之損失顯係異常輕微，非官方報導：有兩人或三人死亡。圖為在鮑溫山水壩下面一條洶湧的水牆掃蕩一個峽谷時之情形。（美聯社）

羅斯克抵達倫敦 將與英首相會談
商討整個東西方問題

【倫敦十九日合衆國際社電】美國國務卿羅斯克，於星期三由巴黎抵達此間，俾與英國高級官員舉行會談。消息靈通方面人士謂：彼等將商討東西方關係整個問題。羅斯克將與英首相荷姆，及外相布特勒舉行會談。據布特勒在本日較早宣稱：渠希望於日間與蘇聯外長葛羅米柯會談。布特勒在參加北大西洋公約組織理事會會議後，由巴黎返回此間之後發表演說，謂：「蘇聯刻正放棄高度冒險之政策。」布特勒答謂：「吾人需要感謝已故甘迺迪總統對此項問題之堅定態度。吾人因曾獲知此種冒險政策係無補於事。」布特勒未有說明渠將於何時與葛羅米柯會晤，但渠謂：彼等之會談，將包括「散佈核子武器」之問題，有詢以該項會談，是否係意味英國有新的建議提出而言，渠答謂：「英國將不提出若何新的建議。任何所提出之建議，將視乎余與羅斯克之會談及吾人能擬定何項工作而定。」

【倫敦十八日路透社電】美國務卿羅斯克於今日由巴黎抵此，準備與英國首相荷姆及外相布特勒會談。羅斯克在返美前，逗留於英國之廿四小時期內，將檢討東西兩方形勢，并準備明年二月在華盛頓舉行之英、美「高峯」會議事宜。

【倫敦十八日美聯社電】英國外相布特勒星期三稱：蘇聯現正「放棄其高度冒險之政策」。參加巴黎北大西洋公約組織會議後，記者詢問，此是否將消除古巴式新危機之危險時，答謂：「吾人已知此種冒險政策，並無收穫。」布特勒係返此間，俾與美國國務卿羅斯克進行會談。羅氏並將於明日與英首相荷姆舉行午餐會。記者請其評論北大西洋公約組織之現狀及其對巴黎會議之印象時，布氏答謂：「吾人並不預期會議有興奮事情出現，但此乃一次成功會議，此次會議使各項問題達致團結。」

本報本年度刷新馬經「專刊」
由文王君執筆按日撰寫早課
賽馬日精選貼士及穿雲箭與連環過關纜

本報馬經版向具風格，素為讀者認識，今年適應讀者需要，決加強陣容，增設「晨操快訊」，仍由「文王」君執筆，將當天早操精華向讀者報導。「文王」立論超脫，眼光獨到，早為馬迷稱許。

本報之「例定周五馬經專刊」，與特別獎前一天之馬經專刊及賽馬天之闊大馬經版陣容，亦同時加強，除原有之「文王貼士」外，並增闢「穿雲箭」及「連環過關纜」，且係經過精細分析再，參照內幕人士的秘密消息，選出的下注對象，請讀者特別留意。

最後電訊

【華盛頓十九日合衆國際社電】美國國務卿羅斯克，於星期三晚預測「正常的外交程序」，將在詹森總統與蘇聯總理克魯曉夫之間進行，并謂並不可能舉行「習慣性」的高峯會議。詹森總統於星期三較早曾告知記者招待會，謂渠「隨時準備及願意」舉行高峯會議，假如該等會談，可能「係屬有利及有效果的話」。羅斯克在一項電視談話中詳細說明對於舉行高峯會議之必要條件，并謂「世界之命運」係與該兩個最大核子國家兩個領袖之「責任感」有關。羅斯克謂詹森總統與克魯曉夫兩人，將需要經由外交手腕，無論以何種適宜的辦法將此等接觸保持開放，因該等問題係過於重要，各項危險係過於巨大，殊不能聽任執行該等責任之該等人士已斷絕接觸故也」。有詢以此等接觸，是否能經由私人之洽商而獲得加強，羅斯克答謂詹森、克魯曉夫及已故甘迺迪總統之想法，大致相同。

【新德里十八日美聯社電】通常可靠人士今日談稱，蘇俄總理克魯曉夫擬於二月下旬訪問印度、尼泊爾及錫蘭，並預定逗留新德里兩天。

【聯合國十八日路透社電】美國駐聯合國首席代表史蒂文生今日稱：中共如擬與美國樹立正常關係，則必須放棄其侵略政策。史氏係在聯合國大廈內招待記者時作此談話，據稱：中共堅持執行現行之侵略政策時，其與美國改善關係之可能性少而又少。史氏稱：「中共之問題繫于北平，並非繫于華盛頓。中共如欲使本身與其他國家（包括美國）之關係有何改進，此等改進必須源自北平。」史氏稱：美國對中共政權之政策無何改變，然而，美國仍舊準備（而且願意）對各國伸出友好與合作之手。史氏係依美國助理國務卿希斯曼發出之聲明答覆記者之詢問。

【德克薩斯州．達拉斯城十八日法新社電】據「達拉斯前鋒時報」本日宣稱：美國特務人員，曾獲悉甘迺迪總統於渠被暗殺前一天曾在阿靈頓大學（離此間約廿六公里）被人恐嚇，要謀害其生命。該報謂曾發現載有甘迺迪總統照片及「緝拿叛逆」字樣之傳單，并謂一個學生曾說明將有可能從渠所將經道路上一座建築物之窗口用子彈襲擊甘迺迪總統。該報並謂秘密特務人員昨晚曾偕同阿靈頓警察向多名學生盤問關於此事之口供。

美總統候補人麥可馬克
·子期·

[illegible]，就任以來迄他逝世為止，一個長期間的政敵。現在是白宮內圓形總統辦公室總統寶座的第二名候補人物。

當任總統詹森，本人已發過三次狹心症。因此，那些狙任防衛總統安全的特務工作人員，過去雖然未能使甘迺迪安全地逃出了被人狙剿的惡劣的命運，可是現在已不能不日夜分班看衛着麥可馬克的安全。

麥可馬克，是個身長而瘦削的人。頭上長滿了一堆白髮。面孔上常戴着一付無邊的眼鏡。除了極少數的時間外，偶然才可以在他那兩片薄薄的嘴唇上，裂開來了一絲的笑容。

如果詹森總統，在來年十一月任滿之前，他的狹心症突然再發，而且又碰使他的心臟停止了跳動的話，美國就可能會出現第二個屬於羅馬天主教的總統，和他的祖先來自愛爾蘭的美國公民了。約翰麥可馬克的最大的弱點，是他的缺乏了對美國以外的世界上任何一個角落的智識。兩年以前，他曾把當年的英國首相，描寫成為張伯倫型的綏靖主義者。

事實上，他對英國的全部姿態，有時是甚少友好成份的。原因，大概是受了南波士頓的地方色彩所致。大家都知道，南波士頓，是個感情上反英的地方。尤其在大選時候，這一點特別有顯著。

麥可馬克的兄弟，愛德華在麻薩諸斯州是個出了名「硬漢」。在他逝世之前，他以對英國抨擊最烈為人所注意。他帶有點狂氣的品質，麥可馬克從來不喝烈酒，但他的兄弟則有時喝些。他跟麥可馬克的長相，完全不相同。每年一度舉行的撤退日大遊行，他就要發怒，他可不知從那裡才可以找得一匹馬，騎得起他這付無爵的身材（麻省每年均有一天，紀念英國人撤出波士頓城的歷史撤退行）。而他常自誇總可以找到一匹足以駄起這麼的一付身材的好馬。

甘迺迪和麥可馬克兩個人，都是在波士頓的[illegible]告結束了。

甘迺迪是千萬家財的富家子弟，但他的政治的教育，是在波士頓的貧民區裏完成的。可是，麥可馬克出身於水泥匠的家庭，生於斯而又長於斯。

每逢麥可馬克起來反對這個比他年紀輕了十五歲的甘迺迪的時候，麥可馬克總是失敗。

甘迺迪是從麥可馬克的手中，奪去了民主黨的機構。而且甘迺迪，又幫忙了他的弟弟，杜德甘迺迪，跟麥可馬克的侄兒方面，奪去了美國國會議員提名的機會。

但到了甘迺迪在總統提名的競選的形勢上，有了當選的希望時，他們間的宿怨才開始稍為減輕。麥可馬克那次支持了甘迺迪的提名，他畢竟是個政治家，他看得出，誰是競爭的勝利者。

甘迺迪懂得怎樣減少別人恐懼他會成為最先的一個天主教徒，出任美國總統。而麥可馬克，可就不容易去圓付這一套了。

跟麥可馬克要好的朋友並不多，而他的夫人是他最信任的一個，麥可馬克的夫人，名叫夏莉特，原先是個歌劇院的歌唱家。他倆結婚後，她卸下歌衫，作上爐香，而麥可馬克則四十二年來，幾乎沒有一晚不是跟他的夫人在一道晚飯的。

他薪議會議長之職，每年的薪給是一萬二千鎊。他們在波士頓的住寓，是自置的產業。兩家人共住一幢房子，他的一家，住在樓上的一層。

他的最主要的地產，是一所傳統的愛爾蘭的天主教禮拜堂。一付自我教育的好心腸，和一張利嘴，說起話來，好比利刃一般，洞穿敵人的心胸。

他可能會成為美國第三十七屆的總統麼？唔，有些總統的登台，是在不完不備的條件子中出人頭地的。

人們應該時常記取，有不少的過去的美國總統是從他們的辦公室中成長出來的。

SONY
新力
收音機

冬節在望。美酒皆備。門沽八折
購酒九元以上兼送日曆一個
減價由即日起至冬節晚止
歡迎電話購買

杏林庄
五龍二虎酒（榮譽出品）
遠年杏林雙
德輔道西廿九號

今日提要：辭宮闕蛾眉送心　嫁貝子小鳳入宮　（七〇〇）

荐國士

（一）魂遊世界

工商晚報　體育

銀牌賽下月開鑼 今抽籤編排秩序
督憲盃足總隊兵馬亦挑選 預料由「香港脚」成軍

特別銀牌足球賽定元月十一日揭開戰幕。足總聯賽管理委員會今天召開會議抽籤編排第一週賽程。

足總聯賽管委會定今日下午六時在足總會議室召開會議，同時遴選廿六日在花墟場舉行的督憲盃第一仗的足總聯隊陣容，由於近年來外籍足球好手缺乏，足總選人作督憲盃賽亦以華人球員爲對象，今天的足總聯隊排陣，勢必然以「香港脚」組軍，並錄今天足總聯賽管委會議程如下：

㈠追認第四次議案錄，㈡抽簽排甲組預備組及初級組的銀牌賽第一週秩序，㈢排選廿六日的督憲盃賽足總聯隊陣容，㈣研究關於十一月廿三日的郵政對獄吏一場乙組聯賽誤將比賽中途停止的報告書，㈤其他，㈥來往書信。

幕後人語

華協隊陣容已選出 全部用國脚

華協會足球部（華人足球聯會）遴選小組昨午召開會議，遴選本月廿六在花墟球場上演之本年度第一屆督憲盃賽的華聯陣容。這一仗是由華協會負責。

內幕消息：由於中華民國足球隊，已奪得亞洲盃東區預賽冠軍，而香港隊又奪得亞洲盃中區冠軍，因此，爲督憲盃籌款有良好收入起見，華協、足總來一次默契，華協隊則遴選「國脚」出場，而足總隊則於今日遴選「香港脚」上陣，實行來一次與中國冠軍對抗。

遴選小組開會後，各出席委員對上述的默契，均表示一致贊成。不過，是否以「國脚」上陣，抑或另外重新遴選，曾有研究。結果，多數贊成重新遴選，主因是還有不少「國脚」可以加盟，以增強實力。

最大原因，就是今次返國參加中韓世選預賽「國脚」，顯子俗是未能參加，而盧松江等好手，亦未入選，結果，張子岱與盧松江均順利入選。五一七昨改派盧泉及李仁智出席會議，盧泉一鳴驚人，昨被推選爲華協會領隊，教練郭英祺是老國脚，亦被推選爲教練，軍醫則由趙醒補選。

出席昨日會議執委爲胡耀（主席）、盧泉、黃鏡洪、李洪、李仁智、羅拔玲、彭玲、辛俊英。（金闡）

昨天遴選之華協會陣容列後：領隊：盧泉，教練：郭英祺，軍醫：趙醒補，隊長：姚卓然，副隊長：黃文偉。

黃文偉　莫振華
郭錦洪　姚卓然
雷煥璇　劉添　張子慧
羅北　張子岱
曾鏡洪　黃志強

候選：郭德光、李國華、陳鐵洪、盛松江、陳振雄、楊偉業、羅國泰。

傑志兩上訴案 一件予以駁回 一件押後討論

球場內外

傑志會上訴張子岱被緊急小組判停留犯規紀錄一案，傑已失敗，昨日遞足總上訴委員會駁回。

傑志向足總上訴共有兩項，足總上訴委會昨日開會研訊超過兩小時，僅有一案判決，另一案則押後再開會研訊。茲將昨日上訴委員會會後發表判詞如後：

㈠關于請求取銷張子岱被罰停賽紀錄，決維持緊急小組原判，對傑志會的上訴予以駁回。

出席昨日會議執委爲胡耀（主席）……

國脚訪菲 最後一仗 勝三比零

【馬尼剌十八日電】中國足球隊十七日四比四和全菲聯隊後，今晚中國隊再戰菲國家隊爲訪菲最後一仗。客軍實力強大，全場演出頗具工夫，結果以三比〇淨勝主隊，上半場以一比零領先。

英紐澳三枝勁旅 有信來足總 斟盤訪香港

足總昨日公佈數枝外隊來信，表示擬來港訪問。其中包括英國職業隊埃化頓、澳洲及紐西蘭勁旅多隊。

埃化頓是英國職業勁旅，他們預算在四月廿五日後來港，先在澳洲各地作賽，預算於澳洲賽四場，香港賽兩場。包賬七千五百鎊，香港三千七百五十鎊，香港兩場，但須注意者需負責他們部份機費。

紐西蘭國家足球隊擬三月間訪港，條件爲二千一百鎊賽兩場。

澳洲雪梨砵及雪梨兩地各有一枝球隊來斟盤，但沒有提出條件。

香港裁判會 提前祝賀聖誕

香港裁判會今晚在華人足球聯誼會召開會議後，提前祝賀聖誕，酒會聯歡。

澳小總聯隊 今戰九小總

九龍小型足球總會與澳小總會定於今日在港與該會職員隊及屬隊作友誼賽。明日下午四時在九龍城球場，五時由澳門小足總隊與九小總會屬隊另作賽一場。九龍小足總職員隊陣容如后：

廖廷浩、鄭漢、何謙、朱國籍、林……

隊陣容如下：……

本週足球秩序

廿一日（星期六）

甲組聯賽

光華對九巴	港府球場	三時半
東方對傑志	嘉路連山	三時半
陸軍對愉園	花墟球場	三時半

預備組聯賽

光華對九巴	港府球場	一時九
東方對傑志	嘉路連山	一時九
陸軍對愉園	花墟球場	一時九

乙組聯賽

天朝對獄吏	小梨灣場	三時九
港會對太古	跑馬地場	二時三
漢英對郵政	跑馬地場	二時三
星島對東昇	跑馬地場	二時三
錦私對中華	跑馬地場	三時九
大東對流浪	跑馬地場	三時九
怡和對警察	跑馬地場	三時九

廿二日（星期日）

甲組聯賽

東華對元朗	港府球場	三時半
嘉山對警察	港會球場	三時半
五一七對南華	花墟球場	三時半

預備組聯賽

東華對元朗	港府球場	一時九
嘉山對警察	港會球場	一時九
五一七對南華	花墟球場	一時九

丙組甲聯賽

巡馬對天天	跑馬地場	二時三
港青對電東	跑馬地場	二時三
大埔對中健	跑馬地場	三時九
鶴鵬洲對錦私	跑馬地場	三時九

丙組乙聯賽

籌濟對港大	跑馬地場	二時三
規亮對傑龍	跑馬地場	二時三
屈臣對天祥	跑馬地場	三時九
捷華對中青	跑馬地場	三時半

國脚返抵港 週末分別打聯賽

中國足球代表隊昨晚在馬尼剌作最後一場演出後，經於今晨九時四十五分乘泰國機返抵本港。

中國足球隊在港選出之職球員，均于今晨在菲乘機返港。教練李惠堂昨天下午有長途電話返港，分別通知各職員親屬及各球員屬會，因此今晨到場接機者甚衆。

「國脚」應邀在馬尼剌作賽四場，先後以六比一勝菲華聯隊，七比〇勝菲國家代表隊，四比四和全菲聯隊，昨晚在馬尼剌再敗菲律賓國家隊。

由於後天開始恢復甲組足球聯賽，各會隊對入選「國脚」球員，能否及早趕返參加，非常關切。東華會、唐泉、余浩明昨天對「國脚」能否早日趕返，均一再拍電詢問。

甲組足球聯賽停止兩週，本週有光華對九巴，東華對元朗兩場大戰。光華有李國華、陳振樓、楊偉業，東華有雷煥璇、曾鏡洪、姚卓然，元朗有羅北等主將赴菲，能否及時趕返，均特別關切，其中尤以東華爲甚。

東華因爲「兵變」問題，希望球員們早日返港，對於劉志霖、吳偉文兩將仍然堅決挽留，希望大家好頭好尾，而且會方說明無論如何不會放人，今天「國脚」返港後，雖已和解，但爲了辦羅他們去志，準備今晚或明晚邀請各球員，以求新聯絡感情了。（江）

南華網球賽 各仗強弱懸殊 孫以文仍出色
今無戰事週末才有節目

南華會主辦的公開硬地網球錦標賽今日沒有賽事，週末才重燃戰火。昨在南華王面球場舉行六場初級組比賽，對壘隊伍強弱懸殊，各場的戰果，優勝者均爲二比零。六場之中，有兩場棄權。

部份球員因學校考試，無法出戰，男子單打及雙打各有一場棄權，實得四場之中仍然以孫以文對張志雄那一場最具吸引力，孫以文控制全局，他見勝券已握，所以第一發失手以後，第二發仍然大力發球，故昨戰他的發球錯誤較多。

孫以文和蔡旭濃分別以二比〇擊敗對手，進入前四名之列，韋中因杜立前棄權而輕易晉級，將於廿三日與徐錦翔爭入四強。兩場雙打賽郭鑑初與張志雄與韋中磐，歐陽錦輝與黎福海因對手棄權獲晉一級，各場戰果如下：

單打：

孫以文勝張志雄二比〇（六比〇、六比一）。蔡旭濃勝盧鑑浩二比〇（六比一、六比一）。韋中勝杜立前（棄權）。蔡旭平勝邱德振二比〇（六比一、六比一）。

雙打：

歐陽錦輝、黎麗海勝林約纖、林約瑟（棄權）。張志雄、韋中勝哈同、堪拔二比〇（六比二、六比一）。

全菲聯隊打茅 球迷感到驚異

【馬尼拉十八日中央社專電】中華民國足球代表隊今晚將二度遭遇菲律賓國家代表隊。中華隊十五日晚……

中華隊截至目前在此間四場表演賽的戰績是二勝一和，十四日晚間該隊以六比一擊敗此間華聯，昨晚以四比四和菲國聯隊，間曾以七比零擊敗菲國家隊。

除非有特殊事故發生，預料今晚客隊將再度取勝。事實上，中華隊昨晚和菲國聯隊之比賽，是非常出乎此間意料的。

中華隊教練李惠堂抱怨對方球員動作粗野，但無論如何昨晚的比賽，可說是此間百次湊合起來的國際賽中最精彩的一場。中華隊的演出，經常使球迷感到驚異。

地主隊在昨晚的比賽中，上半時曾以三比一領先，上半時終了的比數是三比二，中華隊於下半時反攻，後來居上，曾以四比三領先。最後的比數是四比四。

菲國聯隊是由菲籍、西班牙籍、英籍及菲籍華僑球員混合組成。

約瑟哈士茲教授新發明
聾盲患者的接觸交談器

·洛山·

圖爲試驗聾盲人交談器情形

最近，以色列的約瑟哈士茲教授，正進行研究一種利用感覺震動，使聾盲患者可以互相交談的器具。聾盲的人，由於沒有有效的工具，彼此間，簡直無法交談。即使是官能健全的人，利用現有長途通訊器具時，亦有相當限制，尤其在發出音訊之後，要隔相當時間，才能被對方接收。

如所週知，人體對外界的感覺，是經由皮膚透入體內的。將皮膚對震動所產生的感覺程度，與視覺和聽覺器官的感覺程度相比較，便會發覺其間具有同樣的基本功能。頻率、密度和時間的長短，便是刺激視、聽、觸三種感覺的普遍因素。皮膚對震動的感覺範圍，由每秒十至八千週波，其分辨頻率的能力是頗高的。

這種聾盲患者使用的電話，已在德洛尼安進行試驗。這種器具在基本上祇有一個單獨的設備，可以由「講話者」將五個指頭放在發放震動的鍵子上，「聆聽者」的五個指頭，則放在接收器上。此外另設一個相同的系統，以便「講話者」可以同時聆聽，而「聆聽者」又可以同時發話。

這種系統，是用無線電和電話傳達的。用前者傳達時，每一鍵子包括有一個按鈕器，發動附屬的震動器。第一個鈕子一秒鐘內可以震動廿個週波，第二個震動五十個，第三個震動一百二十個，第四個震動二百七十個，第五個則震動七百個。

這五個震動器所發出的震動，透入適合的電路內，將不同的頻率化爲單獨的音波。這電路推動一個無線電發報機，使那音波轉爲適合的無線電波，透過空間轉入無線電收報機內。

至於利用電話傳達的一種，現已在該市的電話局經常採用。在發出震動時，採用一個或幾個頻率，例如，一個三個頻率的號碼，可以產生五千個字，頻率越大，產生的字越多。該市所研究的，就是一個單頻率系統。

各研究人員，正努力將此系統改良，利用接觸引導或地上控制駕駛的方法。他們試驗其他的系統，來減少錯誤和節省時間。在現存電話線上，用接觸刺激法，將太空船駕駛一般無人的太空船，使用這系統時，因已成功地完成發訊效果。最有意義的就是，在傳達過程中，並無轉弱或發出音響的弊端，使在電話線中經過的聲音，可通行順利。

至於聾啞人所用的電話，用途較少。不過，如果它一旦被研究成功，採用的人必多。比方，在太空飛行時，人的聲音受到阻擾，這種設備便可用作輔助通訊機。

太空船上的速度，化爲適當的接觸訊號，使「駕駛員」用指頭觸摸控制器上的震動器時，可以知道太空船轉動的情形。他更可以從頻率的變化上，了解太空船速度的變化，有效地加以控制。太空船返回地球時，亦可以利用同樣原則控制。

另一方面，第二項計劃，便是利用此類系統由空中向田野噴水，不特可以不必使用飛機駕駛員，還可以簡化飛機的構造，減低成本。此項接觸傳達感覺的原則，未來的效用是頗爲廣泛的。

結婚戒指奇談

自求

在香港結婚的男女，在婚姻註冊官面前，多數均舉行一項交換結婚戒指的手續；這由於香港是英國的殖民地，受了英國人婚禮儀式影響的緣故。其實，在歐洲以外許多地方的人們，結婚時根本就沒有交換婚戒這一套手續。

英國人認爲，自從舉行婚禮儀式那天戴上結婚戒指以後，就不能把它脫掉，脫掉了即被認爲是不吉利的象徵。英國人並認爲，要是夫婦的任何一方把結婚戒指失掉或打破了，那是預示着婚姻的破裂，或夫婦有一方死亡，或移情別戀，總之一定是悲劇的結局。其中只有蘇格蘭人的看法有點例外，他們認爲，夫婦婚後在生育第一個小孩以前，一定要將婚戒戴上，及至第一個小孩誕生以後，則將婚戒脫下來好好收藏，這對夫婦雙方都感到有利。

在歐洲的小國安道耳，人們都喜歡利用結婚戒指來占卜休咎和治病，他們每逢遇到疑難不決的事時，均把結婚戒指擲下到浴缸裏去，然後閉着眼睛，把手伸進浴缸去抓，如果一下手便抓得了婚戒，那麼，對疑難不決的事便鼓起勇氣去做，反之，則決定放棄原來的進行計劃。又每逢遇到嬰兒啼哭不止時，安道耳人均喜歡把嬰兒父母兩人的婚戒放到杯裏泡開水給嬰兒喝，據說此法可以鎮壓嬰兒的啼哭；當然，這種缺乏科學根據的方法靈驗與否，還是信不信由你。

在中古時候的愛爾蘭，認爲在舉行婚禮時，男女雙方均必須佩戴戒指才是合法的婚姻，因此，那些貧窮的夫婦在舉行婚禮前，都向別人借一雙婚戒來佩戴，待儀式舉行過以後，才把婚戒歸還物主。據說在愛爾蘭的威克里村莊，有一對男女生活困難，既買不起結婚戒指，又借不到結婚戒指，在婚禮舉行之前，只好雙雙到打鐵店定製了一個鐵鑄的指環，權充結婚戒指之用。

蘇格蘭人最忌諱的，乃是在婚禮將舉行之前，或是在婚禮舉行期間把結婚戒指跌落了地面，他們認爲這是極端不吉利的預兆。如果新郎或新娘在這段期間內跌落了婚戒，那就是他或她將先死的惡兆。所以，蘇格蘭人在婚禮舉行時，對婚戒的佩戴均異常謹慎細心。

世界上價值最昂的一枚結婚戒指是屬於誰的呢？據有關資料的記載，它應該是古羅馬大將安德力斯送給其夫人蒂比拉的一枚，據說安德力斯送給蒂比拉的婚戒重達半磅，全用鑽石鑄造，而且在婚戒上塑有一個鑽石製的女神。但是，由於該婚戒太大了，所以，在婚禮舉行時，蒂比拉沒法將它戴在手指上，只好把它佩在手腕中，變成了一枚結婚「鐲」。

高山上的方舟

一八九二年，有一隊土耳其人到阿拉拉山上去探險。這座山在土耳其、伊朗與蘇聯之交界地方，山高一萬七千一百四十呎。

探險隊爬上積雪的山頂時，大家正想休息，忽然聽見一位隊員大聲呼喊：「喂！你們看那是什麼？」大家順着他的手望去，發現在一個雪峯的後面，露出一座黑黝黝的方形屋子。探險隊走到跟前，發現這間房子是用一排排巨大的木頭造成的，長約四百九十多呎，一大半埋在雪裏。他們從側門走進去，裏面是一個大廳，地上還有些牛馬踏過的蹄痕。

「好像是一條船哪！」一個隊員看了房子的外形說。

「不可能，」隊長說，「這條船有像萬噸頂的輪船那麼大，誰有本領把它搬到這麼高的山上來呢！」

「也許從前發生過一次洪水，把船漂了上來，等水退了，它便擱在這裏。」

「可能是諾亞的方舟！」一個隊員忽然這樣說，「這樣架的船，只有古時的人才肯造它。」

探險隊下山後，把這個消息傳開來了：「發現了諾亞方舟！」

關於諾亞方舟，也許大家已經知道了。聖經上有這樣的說法：古時有一位正直的人，名叫諾亞，他相信上帝的話，用大木作了個方舟，把家人和牲畜等都帶入方舟裏。不久，真像上帝說的那樣，洪水泛濫，淹沒了大地，世上的人類和動物全部淹死了，只有諾亞一家得救。諾亞方舟，當時被水沖到山上，後來洪水退了，方舟就擱在那裏。」

探險家發現了方舟，引起了全世界的人士注意：「究竟阿拉拉山上的方舟，是不是聖經上說的諾亞方舟呢？」

五十四年後（一九三七年），法國有一位探險家奈瓦爾，決心要到阿拉拉山找尋證據，好得証實是不是諾亞方舟。但阿拉拉山高一萬七千多呎，冰天雪地，非常寒冷。奈瓦爾爲了找尋證據，幾次冒險爬上山頂，但始終找不出方舟來。

一九五五年，奈瓦爾爲了尋找證據，再次冒險上爬，經過千辛萬苦，終於到達山頂，把冰鑿開了，發現了方舟上的一塊黑木，木形是四方的，奈瓦爾就把方形木鋸了下來，攜帶回國。經過科學家化驗，斷出這塊方木是[illegible]木做的，它起碼有五千年到一萬年的歷史。萬年前的方舟，是不是諾亞的方舟呢？現在還不能肯定，考古家還在繼續研究呢！

晚翠

莫愁湖聯話

六代鶯花，併作王侯清淨地；
一湖烟水，滌開兒女古今愁。

·道南·

南京的莫愁湖在水西門外二里，是歷史傳說中的一個美女故居。相傳在六朝時，有一位善歌的美女名莫愁，住在湖邊，在「舊唐書」上說：「石城有女子名莫愁，善歌謠。」故歌云：「莫愁在何處，莫愁石城西，艇子打兩槳，催送莫愁來。」所以後來大家便把莫愁的名字來名湖，正如西子湖以西施的名字來名湖一樣。於是莫愁的出名，卻不在她的嫵媚，而在這傳說中的莫愁非常動人。若把玄武湖和莫愁湖來象徵兩個女子，那麼一個是渴望覊服的大家閨秀，一個卻是淡抹粗衣的小家碧玉，因爲莫愁湖較少人工點綴，她的美是在一片蘆蓼的荒寂和一湖淡淡的清水。

莫愁湖畔有一座著名的古蹟，就是「勝棋樓」。相傳從前明太祖和他的部將中山王徐達，曾在這樓上下過棋，以莫愁湖打賭，結果是明太祖輸了，便把這個莫愁湖輸了給徐達了。所以後來的莫愁湖題詠，都離不了美人與名將。太平天國之役後，當時中興名將彭玉麟，曾在湖亭上撰聯一聯云：

王者五百年，湖山具有英雄氣；
春光二三月，鶯花合是美人魂。

又曾任台灣總督劉銘傳亦有一聯云：

笠屐此重來，風月依然，漫哇學打江東槳；
古今同一局，湖山再造，國手能收危局棋。

彭劉皆爲清室平洪楊功臣，故所聯自鳴抱負不凡。

又黃愼之永思亦有一聯云：

六代湖山，幾人詩酒；
滿新花鳥，依舊樓台。

此聯亦清新可誦。最後則尚有一聯，不知爲何人所作，謹錄之以爲本文之殿，聯爲：

湖本無愁，笑南朝迭起英雄，不及佳人獨步；
棋何能勝，爲北道誤投一子，從此危局全輸。

撫今追昔，誠不勝其感慨系之！這些聯，是否仍懸掛在莫愁湖上，則非筆者所敢想像了。

西洋幽默

文心

童眞（一）

小米奇：「什麼你將這瓶脫色水飲下肚子去？」

小波比：「因爲剛才我把[illegible]水誤以爲藥水飲下肚子去了。」

童眞（二）

教師：「昨天我請了病假，來替當的先生教得怎麼樣？」

學生：「比你好得多了，上課時，他總講了個故事給我們聽呢！」

教師：「那麼你們以後希望我怎樣上課才好呢？」

學生：「我希望你以後天天都生病和請假，由昨天那位先生替你教我們便最好了！」

值回票價

一個擱內的丈夫送他的太太上火車回娘家。

「你不必到月台上送我，親愛的，」他的太太說，「這要花費兩便士購買月台票。」

「沒有關係，」他答道：「花小小代價，便能送你走，實在太值得了。」

天知道！

一條金魚對另一條說：「好吧，自以爲聰明的傢伙；假如沒有神，誰爲我們換水？」

優先權力

「你要住多久？」一個囚徒問新來的另一個囚徒。

「九十九年，你呢？」

「九十五年。」他答道。

「那麼，你應該睡在靠近門口的床位，因爲你比我早走。」

香港隨拾

德叔作

小姐，過幾天別忘了帶他來買新年禮物！

國醫 伍卓琪兒科婦科痲疹驚風

·伍卓琪編著·
「新中醫婦科學」
「新中醫兒科學」
每部 精裝八元 平裝五元 各大書局均有代售

診所：灣仔軒鯉詩道一九六號 保生堂藥行
電話：七六〇五六七

淺野七賞牌洋灰
淺野七賞牌白色洋灰

日本洋灰股份有限公司
日本·東京都千代田区大手町·大手町大廈
CABLE ADDRESS: "ASANOCEMEN"

PORTLAND-CEMENT TRADE MARK ASANO TOKYO-JAPAN NIHON-CEMENT CO.
ASANO WHITE CEMENT ASANO TOKYO JAPAN NIHON CEMENT CO.

敬告本報台灣讀者

本報每日由各航空公司運台分銷，派送時間之遲早，係按照班機抵達時間而定，并規定報差報販於班機到台後之一個半小時內送到台北市各訂戶，此項送達時間，計爲：星期一下午五時半，星期二下午五時，星期三中午十二時半，星期四下午一時，星期五下午五時半，星期六下午六時半，星期日中午一時半（上列時間係配合十月份班機抵達時間而定）。如逾上列時間，台北市讀者仍未收到本報，請撥（四七三八一、四七三八二）電話向本報台灣總經銷處查詢，俾督促報差報販依時派送。

工商日報謹啓

工商晚報 分類廣告

銷數廣 效力大 收費廉

每段 大字四個 小字四十 每天壹元 上期收費 不折不扣

凡涉及法律性廣告，請攜同身份證來本報辦理刊登手續。

治刊處：
㈠香港德輔道中四十三號本報廣告部
㈡九龍彌敦道七百六十號B地下（即東樂戲院側近太子道口）電話：八〇九六五八
㈢油蔴地上海街三二九號老買公司 電話：八四三七三六
㈣元朗康莊市場前富街六號仁愛診所 電話：三七六

啟事

領福慰金

夫陳與金華世溯第二組西區第127期利會穀彈利慰金壹千四拾元 次存均盛高陞街25號三樓李府

國醫 許仁補腎丸

名醫祕製補腎聖品

專醫 先天不足 後天失調 腰骨痠痛 食少遺精 小便太多 發育不良 有心無力 諸虛百損 失眠易滑 丹田無火 各國藥房均有代售

即日廣州許仁醫院院長 許仁醫館 尖沙咀金巴利道四十一號二樓 近樂宮戲院

今日提要：辭宮闕蛾眉逢心　嫁貝子小鳳入宮　（七〇〇）

上文因果

上文講到小芙蓉隨貴妃至白雲觀，在關子洞中，遇一小道士，心中之詫異，勞苦懊喪之餘，特留洞中，與之同入聽說話，以若出外時告，便是死罪，道士哀之，終身相許，石床上定情，但約求能夠出宮，外有人呼喚，小芙蓉匆匆而別。

小芙蓉見是宮女呼喚，匆匆和這兩個小女子，隨了行出洞口，道時前邊已傳話，說貴妃即將駕返宮，衆宮女們擁了鳳子，趕到白雲觀前頭來侍候。那小道士躲在洞中，直到貴妃的芳駕已去，方敢出來。但有了小芙蓉這一場又驚又險之關係，再加之已經見過女子的柔情密意，少不了自自相思，只是深宮大內，任你最有本事之人，也是無可如何的。暫且按下不表。且說小芙蓉入宮之後，想起那清俊小道士之有趣，和一個處男寶子，對她的情意，一連數日，相思不盡。晚間固然懷念，白天也無心茶飯。偷偷哭了幾場，便日夜打主意，要想弄個機會，早日出宮。宮中之規矩，須滿三十歲，才能有機會放出去，但必須這個宮女不得寵，若得了娘娘歡心，認爲她做事妥貼時，還是一樣的出不去。但若不得寵，在宮內就沒有什麼地位。所以處在兩難之間。小芙蓉能在宮裏面，同太監們人緣甚好。太監則是可以隨便出入宮廷的，能夠代這些宮女，送人情與本家親友。小芙蓉賞了上頭的賞賜，用銀子買通了一名姓王的太監，爲她帶了一包物事，並書信一封，去到白雲觀，費了好大的力，才尋到那個清俊的道士，將書信交上。夜間小道士拆開信來，只見上面寫道：「兄，夢縈魂牽，自奉君子，生死相依，一面之緣，但願以上天，期他日朝夕禮佛，以期他日重圓。茲託交上微物一包，係平日得自主人賞賜，若又妹之頭髮一包，望見物思人，永矢靡他。」小道士讀了，千萬珍重。又將所贈兩件金玉餅餅，吃了宮中餅餅，大爲稱讚。那頭髮則用紅布做了一隻口袋，裝在上面，緊於貼襯之上，半步不離。以後那太監又來過，他早備了回書，交給太監帶入。彼此都未失去傳訊，兩年之後，小

新捉刀人著　金鼎關河　鳳子圖

第五回　康熙帝統一神州　明後裔隱居塵世

道士返家，他是一家的獨生之子，既然是一世家子弟，當然是一個在家尊貴之人，所以一切自己作主。所以他的婚事，也甚是日夜在念中。能作主的便是他自己，小芙蓉所供的氏，家中的夕暮，自己知道天生是大同人之民，又且對於那李太監，便不拒絕，處，用這機會，果然得遂所願。定用，道便不拒絕。宮前早已備得，出來之時，的住家地方，預備了車子，迎接小道士。南長街，居然獨自得到以妃之位。道士家，她帶了一包珠玉，貴妃賞賜，那李太監便了小道士。一世也不會用盡了。正正當當的，李太監不得了。士不見了，生了個順天貝子，本由皇上賜中立爲太子的，只是到了五歲，

寰之時，貴妃忽然失寵，皇上因母及子，天意有了改變，便只能作個親外，換了一個貝子，將名字改爲……，卻不能將親生之子，變成將來之皇帝。王，李太監當日已經講究，卻一心一意，放在所生之女兒身上。所以只在蓮色之上，始終只生了這一子一女，不見有第三個。光那永春丸再造之天，那女兒長成了一十四歲，真正生得和白玉彫成的一般，除似前，他那女兒，自不及一。他愛同珍寶，取名鳳儀，家中人都叫她小鳳。李太監忽然心生一計，這小鳳若是能夠嫁到宮中，又且聰明伶俐，就有作皇帝之可能。此時正巧皇上改換的太子，是忠親貝子，乃是一個福妃所生，雖然外頭無人知道他嬙貝勒之妃，生了小孩，就有作皇帝之可能。已經被立爲皇太子，但李太監有出他的得寵。當十六歲時，便有心冊妃，當時稱爲福晉。李太監便向上奏道：「奴才見過一位李員外之千金，端莊相貌，稱份過人，若能聘之爲福晉，則必定能內助貝勒。」皇上居然準李太監的，當下即命李太監再去看，明李太監和道個小鳳，將來見並許多家人，另外用一個公館，分開來住。作他乃是李員外家，由皇上他決定之事，又無法出來，看他所以很快就成了親。發親王之禮，附在皇家三個月後，便正是了小鳳入府。

今日新娘　他日國母

姊妹花　江陵著

七十二：只是我的小心眼

劉有志心想，現在佐治雖然覺得王蓮，但他同時也受着他的表妹的纏綿。要是有一天，佐治對王蓮變了心，那麼，王蓮是會受到很大的痛苦的。王蓮已向佐治露了愛情，也不可以自己太對不起朋友。這樣的追求，他想到這裏，於是他說：「…點切地，在我還沒有找到小姐之前，現在這種事情不必急，我一定是很容易的。假如我去找你談天，你不會討厭吧？」

「唉！那當然不會誠地回答。「不要說朕的。」王蓮至你是佐治的好朋友，即使我們是新認識的，也可以來往的啊！」劉有志隱了王蓮的話，心裏不大受用。因爲她的意見是因佐治的關係而想到他的，他想深一層，又不過對王蓮更爲敬重，因爲她始終如一的專心一意愛着佐治，絕不爲別的男子的勸與熱情所動搖。於是他欣然應諾，並約定了下個星期日去找她。

王蓮回到家裏，麗芬正和趙樸祥在談天。見了王蓮，便笑嘻嘻地問道：「怎麼準姐夫沒有送你回來？」

王蓮臉紅紅地罵道：「沒正經，什麼姐夫不姐夫的。看，你和趙樸祥兩人不準是一對鴛鴦呢！」兩姊妹在互相調笑，老實的德祥只坐在旁邊笑着聽。過了一會，王蓮便把這天在會中的情形詳盡地描述出來。她最後說到由劉有志送她回家的時候，麗芬便問道：「爲什麼佐治不送你回來？」

「他被一個教授找去談話了。」

「是劉有志告訴你的？」

「是他告訴我的。」王蓮坦然說道。

淮陰侯　秦漢春秋第二部　南宮搏著

薦國士

「擔心甚麼？」劉邦哼了一聲：「我的人也會全逃光！」

這是黯淡的局面，蕭何是否逃走，雖然不能証實，但是，劉邦終於因丞相的失蹤而寢食不安。

三天之後，蕭何出現了，他風塵僕僕，直造漢王宮晉見劉邦。

「丞相——」劉邦見了他，有如頂負之感，透了一口長氣說：「人們說你逃走了。」

「我是去追逃亡者啊！」

「逃亡者？追誰？」

「我在追韓信！」蕭何也表現如釋重負的神情：「幸而，我將他追回來了。」

「韓信？」劉邦又拍案了：「我道是追甚麼了不起的人物，值得一國丞相自己去追的人逃走，何足介齒！天天有成百的逃走，諸將亡去的也不少，你不去追，追個韓信，算什麼？」

「大王，諸將易得，如韓信，國士，非常難得，大王若願老死此地，韓信其人，自然無足輕重，倘若想爭天下，可少不得韓信。」蕭何正肅地說出。

「哼，這小子有甚麼能耐？」劉邦惘然問。

「韓信，國士也，大王若能用他，他會留下來；不然，他會逃的，我向大王保荐過，大王祇給他一個治粟都尉——」

「治粟都尉，也不小了啊——好吧，我以他爲將！」

「大王，」蕭何把握了機會：「將，韓信也必去！」

「那末，他想怎樣？」

「大王要用一個人，當盡其才而用，如果大王能相信我的推荐，就以韓信爲大將！」

劉邦搖着手，隔了一些時，無可奈何地說：

「好，我依你一次，你喚韓信來，我以他爲大將！媽的，算這小子有造化！」

「大王，」蕭何苦笑了：「你對人素來傲慢無禮，拜大將如呼小兒，這於理未合！」

「你說該怎樣？」

「古時君王拜將，必先擇定吉日，齋戒，設壇場，然後登壇拜將，豈有拜將而呼之即來的？」

劉邦對蕭何的智能，一向是信賴的，雖然他對韓信認識甚淺，但是，蕭何的慎重其事，終於使他改變態度，允承以古禮對待韓信。

於是，平時生活無秩序的劉邦居然齋戒了，兵工在校場上築壇，王府才佈了擇日拜將的消息。

黯淡的南鄭，因此而泛上幾分光彩，人們議論着，猜測着未來的大將是誰？有人估計是彭越，也有人估計是曹參，甚至有人猜是樊噲。（六四）

△　△　△　△　△

霹靂薔薇　諸葛青雲著

四十八、六詔驚魂

仲孫飛瓊雖然早已看出「終南醉客」焦三逸神色有異，但卻想不到弘法真人就在洞內，遂與夏天翔雙雙起立拜倒！

弘法真人側身避過，伸手相攙，慘然一笑說道：

「仲孫姑娘與夏老弟，令尊令師可好？「震天大會」一別以後，我雖知武林正劫，無法避免，卻未料到「九首飛鵬」歐大相如此狠辣！」

仲孫飛瓊見弘法真人說話時，神情頗爲激動，遂含笑安慰說道：

「家父托庇安泰，「北溟」「南天」皇甫神婆則業已道成，至於「武當」遭劫一事，至遲明年八月中秋，必有公道！老前輩大概還不知道除了「武當派」首腦以外，「峨眉」及「雪山」兩派，亦遭「魔天兇邪」襲擊！」

弘法真人驚道：「我自「天柱峯」突圍以後，除了密令殘餘門下弟子，各自潛蹤匿跡，勤練武功，待命頂谷「紫陽神功大還真力」，再與「三元觀」外，便在此苦修，怎會知道外事？但願「峨眉」「雪山」兩派遭劫情形，不如「武當」嚴重才好！」

夏天翔笑道：「峨眉派事先知機，玄玄仙姥率領門下，搖歎閉關，「白骨仙子」等魔頭，趕到之際，祇不過放火燒掉一座闃然無人的「坤興道院」！」

弘法真人聞言，臉上現出一種安慰神色說道：「這樣還好，「雪山派」呢？」

夏天翔答道：「九首飛鵬歐大招進攻「雪山派」的聲勢浩大，除了他們自己與「白骨羽士」率領「魔天兇邪」之外，並有「西域四天魔」中的「七寶天尊」、「多手佛」元通和尚、及「八荒妖王」軒轅烈手下的「闘氏三凶」爲助……」

弘法真人聽到此處，不禁「哎呀」一聲說道：「這種情形以下，「雪山派」的損失，比我「武當」更重！夏老弟快快講講，「玄冰原」之戰的結果如何？「冰魄神君」申屠亥，「冰魄神妃」茅玉清夫婦，及「雪山冰奴」冷白石的安危……」

夏天翔見弘法真人對「雪山派」關懷之情，溢於言表，遂趕緊接口笑道：

「老前輩請放心，「玄冰原」之戰的結果慘烈，你大概意想不到？「雪山」人物毫無傷損，「震天拳邪」毀羽而逃，「八荒妖王」軒轅烈所處的一變顏大削離，被「冰魄神君」申屠亥用「神木弓穿雲箭」射死，「白頭羅剎」鮑三姑也因身落人手，羞憤自殺！」

弘法真人聽得有些目瞪口呆，驚奇萬分問道：「雪山一派，似乎無此實力？莫非臨時來了甚麼絕世高人助陣！」

夏天翔含笑先行飲了一杯「玉液瓊酥」，然後再把「玄冰原」惡戰迄今的一切經過，向弘法真人詳細敍述。

弘法真人靜靜聽完，這才明白其中經過，遂斟了一杯「玉液瓊酥」，雙手舉向夏天翔，含笑說道：

「夏老弟，「玄冰原」一戰，不僅保全了「雪山派」命脈，及人物安危，更令「震天兇邪」大殺銳氣！而「太白峯」頂按劍約會之舉，又可使正派揚眉吐氣，委實功德無量，我且敬你一杯！」

夏天翔恭身稱謝，飲完此酒以後，含笑說道：「今日能在此處巧遇老前輩，真是再好不過！如今距明年的八月中秋會期還早，老前輩大可埋首潛修，到時一舉殲仇，重振「武當」盛譽！」

弘法真人苦笑說道：「夏老弟與仲孫姑娘，不是外人，不瞞你們說，我在「武當」脫險之後，業已把向不輕傳的各種絕技，全都分傳門下弟子，命他們各精一功，到自認必可雪恥復仇之時，才准出世！」

說到此處，語音略頓，目光凝注夏天翔，繼續又道：

「夏老弟，我適才聽我老友焦三逸兄相告，你仲孫姊姊已把我所傳「武當」百步神拳」……（六四）

艷冷的聖誕夜

「當然很好！」她的聲音有些顫抖，幸有冷風相助，使他的聽覺的遲鈍性受阻。

「我奇怪他怎麼放你一個人出來？今天是聖誕夜。」

「他去香港了。」

經他追問，她驚覺過來，發現自己的失言，正當她在思索如何回答時，身後一道強烈的光芒——

「怪不得！什麼時候回來？」

「快了！」回答時，她的心受到痛苦的絞纏，如果她繼續追問下去，她將會要把與的欺騙她始末全部向他哭訴出來，然而大張如何知道她的矛盾呢？他相信她的謊言。

她只有緊緊的閉住嘴，將一切埋起來，爲已爲人，爲了自己的尊嚴，爲了別人的幸福，她都不能透露真象。

「既然這樣，妳何必急急趕回去？我們現在可以到你所喜歡的地方去談談，找一家咖啡店怎麼樣？」他情不自禁地靠近她：「你記得過去我們一同渡聖誕的情景嗎？」

她點點頭，悄然用手摸摸腕上的那條纖細的K金手鐲。這是他第一次送給她的聖誕禮物。今晚她特戴了起來，她本要舉起手給他看的，但另一個思想阻止住她這樣做。

轉過了路口，前面不遠便是她來時下車的招呼站。

「我們找個地方坐一會，好不好？」

他懇切地再次請求她。

「不，」藉着月光，她記起他的新婚夫人的大方笑容，她的心頓然冷下來，不由自主地訥訥而言：「還是這樣做了的好！」

「你說什麼？」他湊過臉來注視着她。

一道車燈射來。正是駛往新店的車輛。

「車來了，」她向他伸出冰冷的手，道了聲再見，然後往站上跑去。

「什麼時候再見？」他追上來：「你在台灣逗留的日子不多了，走以前能到你那裏去拜訪你嗎？」

她怔忡了剎那：「不用了。」

「與先生不歡迎？」車駛近了，强烈的燈光正巧照射到他的露出失望神色的和藹面孔上。

她含着眼淚，胡亂地應了一聲，跳上車，她沒有再回頭看他。

隨着車掌小姐的哨聲一響，車駛動了。

潮行漸遠，黑暗的街道上，只賸下一個悵然立着的高大身影。（十四）（完）

郭良蕙著　異鄉人　明日刊出

王蓮回到家裏……「不會的。劉先生是一個很正派的人，而且佐治也很信任他。若不是我與佐治的感情好，他會把我介紹給他的朋友嗎？好像那個林小姐，他會不理我的。她雖然是佐治的表妹，但他對她好像沒有什麼好感。假如要追求女人，那麼那位林小姐比我更吸引人啊。」

麗芬搖頭道：「你的意思是不能這樣想的。依我看，我也不會這樣想的。我勸你以後不要再和那個劉有志來往了。」

「還有，今天那位林小姐有沒有去參加舞會呢？」

「我看不見她。」

「我想她是應該去的，因爲她也是佐治的親友。」

「那麼佐治會不會爲了要送林小姐，不能分身，才托另外一個男子送你呢？」

「我想不會的。假如佐治真要送她，大可以告訴我，不必托詞說被教授找了去。」

「妹妹，你怎麼說：『姊妹是把事情想得那麼單純』……」

「姐姐，這祗是我的小心眼，也許是我太緊張了。」麗芬敷衍地道。（七一）

恩怨情天　盧森堡著

賀芝蘭深深的醉了，惚惚然地只感覺到自己躺在床上，而身邊有一個人在侍候她，那就是陳賢保。

當她自昏睡上醒過來時，感覺到腦袋上有一陣陣舒適的凉意，睜眼看時，原來是一個冰的橡皮袋凉着她的前額，又見陳賢保拿着一杯酸桔子榨的汁，笑嘻嘻地對她說：「喝了這一杯橙汁就會舒服點的。」

她由他扶她起來，由他把那杯橙汁的杯子凑在她的嘴邊，她飲了一口，果然醇美可口，但是心裡還是覺得難受。「我……我醉了多久？」

「你不過睡過半小時光景。」他在床沿坐着，問道：「喝完了這杯橙汁，包你舒服。」

賀芝蘭把橙汁喝完了，忽然驚呼了起來，發現自己被一張稀薄的毯子裹着，而身上卻是一絲不掛的，她連一條底褲也沒有，她不由得瞪了陳賢保一眼：「你……你是真壞。」

「我還沒有壞過……」陳賢保拍了她的小腹道：「你醉了，我怎能讓你穿着衣服睡呢！你身上的衣服除了，你還是在害羞嗎……」

「你……你怎麼叫我。」

他向一個小孩般撒嬌道：「叫我一下。」

「你……你是我的老公。」她嬌嗔地迸出一句話來，立刻把整個身子抱住了他，不讓他看見自己的窘態。

陳賢保顯然是經驗十足的了，他抱着她狂吻，而且掀掉她身上的薄毯。

他迅速除去自己身上的一件單襯衫與長褲，是那麼慌手慌脚；似乎等不及待。

賀芝蘭喜歡那種感覺，她感覺他像一隻蠻牛，粗壯結實的牛，他的『伯』讚得她受不住，像要把她整個挑起來，用最親暱的稱呼喚着他，而陳賢保還是喜歡她叫他『老公』。

她現在又想起陳賢保剛才在酒席上，在他耳畔說的話，他不知道赤條條地抱在一起的滋味真不錯。

陳賢保是瘋狂的，間歇間，她也想起了馮子和。

丈夫，馮子和對她的體貼溫柔，情意綿綿，可是十個馮子和也及不上一個陳賢保。

因爲，馮子和太斯文了，她喜歡蠻牛陳賢保，他好像要把她撕成二片，而她就偏愛這份感覺。（六四）

晚香

（二）魂斷世界

我聽小王一陣自言自語，才明白方才那位阿香果然是美子，大約受了意外刺激，以致神經失常，墮落成了交際花，小王心痛，想要改變她，挽救她，卻想不出辦法來。

一想，小王究竟還是癡情種子，這些年了，還有追想一份過去的情人，而且現在的她，已經不是過去的當美子了。小王還份情懷，可稱當今之賢者。我看着他斜躺在沙發上，就這樣自言自語一陣，抽了兩袋煙，便迷迷糊糊的睡去了。等他睡着之後，我這才進了他的臥房一看，只見床上被褥散亂，東一堆，西一堆，和他學生時代完全一樣，仍然是道道地地的名家的脾味，牆上掛着十多張女人的照像，卻都是當美子一人的。有一兩張已經十分陳舊，比較新的紙張還相當新，看來正是那位阿香姑娘。在那窗一面，小王原來是某某中學的教員，另一面卻有一張授課時間表，近前一看，掛着一掛日曆，日曆旁邊歪歪斜斜也貼在牆上，上面寫着某某人訂某某號，并註明取課時間。有些人名上面，打了一個紅圈，大約是已經提好交了貨的記號，有的卻用鉛筆打了個十字，想來是這筆生意沒有談妥，後來又取銷了的樣子。房中的東西都相

象牙相　陳再思著

……被他看見，十分狼狽，我順手翻開一頁，卻見小王記道：

十月二十一日　晴

今天在街上，我竟遇見了她，她不是美子是誰？還有那高高的鼻樑，細細的眉毛，那一對帶着神秘的眼睛，我的神經像觸了電，那不是我二十年前的戀人麼？除非陽錯地我們了分手，接着便過着寂寞的夜夜，保地的夜局裏遇，使我們失了聯絡，音訊渺茫，我以爲此生已無機再會見她了，卻怎麼會在此相遇，人生的遇合，真太不可思議了。我朝夕夢寐相思的美子如今又在這個城市裏了，我的生命又有了新的內容。雖然今天我沒有和她說話，但既然發現了她，我想總可以找着她的，可惜今天街上人太擠，又碰上電影散場，人潮一湧，便失了她的蹤跡，我只驚鴻一瞥，但心裏已經甜絲絲的，明天我登報找她去。

十月二十二日　陰

今天我在四張日報，三張晚報上，登了尋人的啓事，廣告是這樣寫的，「美子，我現在此，十餘年不見，日夜相思，前日街頭見你，知你也在此地，見報後盼能賜告地址電話，以便走訪。王平。地址某某公寓，電話某某號」。（一〇一）

最後決戰　李佛列支著　林芬蓉譯

一〇一：瘋狂的喜悅

貴賓給哈維在腹部擂了一拳，痛不堪忍，偏偏伏背脊，身子微向前傾。哈維仍不肯甘休，一會兒捶他的背，一會兒捶他的腹，不停地捶擊，使貴賓莫名其妙。

「你究竟想做些什麼？」哈維問：「與空氣交合？」然後哈維再也無法忍住大笑了，張開嘴，哈哈大笑。淚水奪眶而出，沿着臉頰流落來。

其他四個面面相覷，不知道這是甚麼一回事？

保生問：「這是甚麼意思？」

貴賓大聲嚷道：「我的天哪！」

羅辛斯恭大聲咆哮：

「閉嘴！」

龍那根則跳來跳去，哈維已笑不可仰，側在羅辛斯恭身上。羅辛斯恭本能地伸開雙手，將哈維緊緊提住，然後掀去他的面罩，仔細端詳他的臉孔。這一看，使他忍不住驚叫起來：

「喂，大家來看！這是哈維！」

他們聽到這話後，你一拳，我一脚，表示親暱，將哈維團團圍住，紛紛擁上前去，貴賓異常抱住哈維不放。

「你這個壞蛋！」

「他媽的，原來是你！」

「哇！原來是老實曹本人！」

「哎喲！能夠見到你，該是一椿多麼值得高興的事！」

「我的天哪！你還是離不開我們！」

「一定是醫院當局將你踢出來了！」

「你看，他多有幾氣！」

「我們應該將你推在泥濘中打滾！」

「他媽的！」

「上帝呀，你終於回來了！」

「整個太平洋上最大的王八蛋！」

「現在，我們將有太多的麻煩了！」

「夥計們，假期已結束了！」

「他媽的！」

接着是更多的握手，更多的拳頭擂在背後。貴賓說，「快些走進來，外邊下着這麼大的雨！」

「是的，快進來吧。」

「站在大雨中之一點意義也沒有的。」

「等一下，」哈維說：「這幾個補充兵怎麼辦呢？」

「我會照顧他們的，」貴賓說。

「你走進去吧。」

「好的。」

他們全都回入窯棧，在一個極小的空間中擠在一起。他們重新點上蠟燭。「現在，」羅辛斯恭說：「請你將別後的經過情形告訴我們。但是，首先，你必須告訴我們，你有沒有搭上了看護小姐？」

天網

四三：談判陷入僵局

顧大統把自己願付出的條件說明之後，瞧着杜平，等待他的反應。王婕覺得顧大統付出的條件不致於不合理，不過，她不敢斷定杜平必然答允，因爲杜平是個淳厚有餘而又視金錢如無物的青年。

果然，王婕估計不差，杜平默不作答。

他不答話，顧大統自然一怔，追問道：「杜兄，你的意思怎樣？」王婕插口道：「杜平，你不滿意接納顧大統的條件嗎？」杜平嘆了一口氣，答道：「我縱有對顧大統寬恕的氣度，卻不知福伯的仇恨，如何處理。福伯雖沒有後人，但我親眼瞧見他被殺而不去報仇，內心又如何過得去。至於和你們一起遠走高飛與相送五萬塊錢，更是無從談起的。須知你們是邪路人，顧大統又言而無信，我怎能和你們生活在一起呢！而那五萬塊錢，是被刼珠寶富商得來的不義之物，我決不會要。」

杜平這話，很清楚，他念念不忘，便是福伯的仇恨。即是說，如果福伯的仇恨有解決，他什麼都不會成問題。要解決福伯仇恨，很簡單，血債血償，如果顧大統不付出性命，他絕不會容易寬恕的。

他這樣子，自和淳厚的天性有關，但王婕知道這樣是無法談得攏的，便道：「杜平，你不被閒福伯的仇恨，今兒的談判，只是僵局。」顧大統也說道：「杜兄，你的漁船在南中國海遇風，夥伴葬身大海，只剩下一個福伯，就如福伯也葬身大海，便是。」杜平答道：「如果福伯葬身大海，我倒不算什麼；只奈，我是親眼瞧着他被你殺死。他死時情形的慘酷和猙獰的形態，時時都在我的腦海中和耳鼓裏，除非我完全沒有良知，否則決無不報仇之理。你說是不是。」

杜平堅持報仇主張，事情便陷入僵局了。顧大統不說話。王婕則勸杜平不要把仇恨瞧得太重，說道：「杜平，俗語說得好，寃家宜解不宜結，你還是不要太固執，況且，我如接納了顧大統的條件，你單拳獨掌，想爲福伯報仇，是無從談起的。」王婕的相勸，當然是事實；只是打魚世家的杜平，性子淳厚中而帶着倔强，他把困難的事情看作大海的風浪一般，要用盡自己的氣力去搏鬥，於是向王婕問道：「你決意接納顧大統的條件，是不是？」王婕倒也坦白，答道：「對的。我雖沒有正面向顧大統答覆，心念卻是如此。」杜平自然不滿，說道：「王婕，顧大統會是把你置諸死地的丈夫，如不是遇上了我，你早就沒命。」王婕答道：「對的，我感謝你的救助。只是，顧大統畢竟是我的丈夫，他已親口請求我寬恕，作爲女人，就是不會把丈夫忘得了的。」（四四）

……賽會敗回。

……收，昨日遭足總上訴……，決維持原判……

……勝主隊，上半場以一比零領先。

大東 對 怡和　跑馬地場　三時九
中華 對 流浪　跑馬地場　三時九
警察 對 ……

富士製鉄株式会社最新產品

富士牌

P·F型 盤札鐵桿 (PANZERMASTS)

（具有四大特点經済実用的鐵桿電札盤）

1. 貯藏方便
2. 運送輕便
3. 工作簡易
4. 保養容易

詳細說明備索

富士製鉄株式会社

東京 日本橋 江戸橋

日本 電略 STEELFUJI TOKYO

新華·豪華·利舞台·樂宮·麗聲·皇后·皇都·樂聲·新聲

今天獻映 全部七彩 名震歐洲雜技團 MOULIN ROUGE REVUE 歐洲雜技團

今盛大獻映 七彩巨片 麥戴萊 茱絲萊泰萊 主演 古宮魔劫 特技鏡頭·千變萬化

最後今天·決不展期 堅尼夫摩亞·鍾奧白蓮 WE JOINED THE NAVY 少爺海軍 明日獻映 棕泉春光

手鎗天下　埃及妖后

昨夜夢魂中　今天聯映　神秘奇情　南紅　周聰

工商日報　資格夠老　消息快捷　言論公道　出紙多張　只賣一毫　銷流普遍　雄視港島

京華 樂都 黃金 滿足一週 第二週映

七仙女　伊士曼彩色 黃梅調 歌唱巨片　凌波 方盈 主演　邵逸夫 監製　陳一新 導演

麗斯 百樂門 東方

最後今天四場　八大盜　上中文字幕　明天獻映　眼福無邊

滿！今天請早　東瀛秘珍　七彩　明早12點　狂人塔

最後映·勿錯過　玉帛干戈 "THE INDIAN FIGHTER"

如刊登本報廣告者請電二弍一六零洽

保生堂藥行　電話：七六〇五六七

李氏「七仙女」難「下凡」 警方檢去三部拷貝

商業犯罪調查組人員昨分批出動檢查

【本報訊】李翰祥在台灣攝「七仙女」與可說是「多災多難」，本已排期在國泰、倫敦、百老滙三院上映，突因某項糾紛而中止，使李氏的「七仙女」不能在本港「下凡」；詎料一波未平一波又起，本港警方商業犯罪調查組人員，昨日下午四時許突持手令分別往九龍金巴利道樂宮新厦頂樓電影懋業公司寫字樓及彌敦道樂宮大厦三樓三○二室電懋試片室搜查，檢去「翰祥影業公司」出品的「七仙女」影片三個拷貝。

據說：警方還同時分別在九龍加多利道四十六號B山景大厦二樓李翰祥的住宅，及九龍獅子石道七十號三樓顧光的住宅，採取同樣的搜查行動，但並無檢獲影片。

警方商業調查組人員，是於下午四時三刻到達樂宮新厦頂樓的電懋公司寫字間，向該公司負責人表明身份及出示手令，要求交出「七仙女」影片，當時該公司人員即以電話通知李翰祥的太太張翠英，張在電話中表示亦有警方人員在其家中搜查，同時通知其律師向警方人員交涉，請求勿把影片拷貝取去，一切責任由彼負起，但警方人員表示此爲公令，必須把影片檢去，被檢影片將發回收條，並着電懋公司及翰祥公司負責人於今日上午前往香港輔道中李寶椅大厦十一樓商業犯罪調查組接受查詢。

當警方在電懋公司寫字間進行搜查時，另一批商業調查組人員已到達樂宮大厦三樓三○二室的電懋試片間搜查，當時試片間正在試影電懋的影片「蠶小姐」。警方人員突然而至，使看試片的人不知發生何事，及至警方人員表明來意及出示手令，才知道是搜查「七仙女」影片。

警方昨共檢去存放在電懋公司寫字間的兩個「七仙女」拷貝，及存放在試片間的一個「七仙女」拷貝。

當警方人員搜檢「七仙女」影片時，翰祥影業公司的人員曾向警方表示，其中兩個「七仙女」拷貝要分別寄運往新加坡與菲律賓，但警方人員未予理會。

這些「七仙女」一片，是台灣翰祥影業公司出品，由李翰祥編導及監製，江青、容容主演。該片本由新興影片公司發行，並已排期於最近在本港倫敦、百老滙、國賓三院聯合獻影。

昨下午商業罪案調查組人員到上述兩址搜查時間，也是李翰祥的「七仙女」的香港宣傳有關人員柬請本港一批記者觀看「七仙女」試片的時間。約看試片的函件內容稱：謹訂於本月十八日（星期三）下午五時假座九龍樂宮大厦三樓三○二室電懋試片間試映台灣翰祥影業公司出品，李翰祥編導之伊士曼七彩濶銀幕攝製「七仙女」：……。

該函件是於本月十六日前寄出。當時李翰祥的「七仙女」定期於本月廿日上映（直到十六日，該片才決定暫不推出）。昨天，有些記者按時到場觀看試片，受到商業調查課人員詢問。

李翰祥的「七仙女」昨天雖然沒有試片，但該片的宣傳有關人士昨晚在樂宮樓宴請被邀請觀看試片的記者。

又：邵氏公司曾於本月十五日，在新加坡南洋商報刊登如下一段「聲明」：

「香港邵氏兄弟有限公司聲明者：茲聲明者，根據李翰祥氏原著而改編之國語片『七仙女』（譯名SEVEN FAIRIES）之片權已歸本公司所擁有。本公司且擁有該片之故事、電影劇本、改編、潤飾、與及音樂歌曲之版權，並得運用該項資料改編、潤飾、劇本與音樂拍攝電影，加以配音。凡有違犯及侵害本公司上述之權益者，將依法從事究辦。」

記者昨晚曾以電話向邵氏公司高級人員鄒文懷詢以是否因「七仙女」的版權問題，曾向警方商業犯罪調查組及法院請求採取行動，據鄒文懷答稱，他全不知道有警方搜檢「七仙女」影片之事發生，公司當局最近亦未向警方請求採取此一行動，雖然公司方面對控告李翰祥違反拍片合約及盜用「七仙女」劇本和歌曲版權事，則早於李翰祥在台灣拍攝這部「七仙女」時，便已進行。

本報昨晚深夜曾就商業調查組探隊到電懋影業公司檢去三套在台灣拍攝的「七仙女」拷貝事件要求警務處解釋原因，所獲的答覆是：「商業調查組警探昨日調查幾套電影，調查工作在進行中。」

今晨銅鑼灣警匪糾纏 匪徒行竊被捕 搶奪警槍逃逸

【本報訊】涉嫌盜竊男子，今晨在銅鑼灣道一住戶偷去一具收音機，被事主發覺，向大坑道逃逸時，被一名軍裝警員截獲，但在押返警署途中，該男子與警員發生糾纏，警員佩槍被搶去，男子逃去無蹤。

事件發生於今晨六時左右，駐守銅鑼灣一名姓何的軍裝警員出巡到大坑道一二九號門前，見到一名年約廿七、八歲男子，行動鬼祟，警員上前調查，發現他手攜着收音機一具，警員向他盤問，該男子答稱收音機帶回九龍，叫警員跟他到九龍調查。警員再搜查他身上，發現有手錶兩隻，警員至此已知該男子並非善類，於是把他拘捕，帶他回警署。

當押解到銅鑼灣裁判署附近時，該男子突然和警員發生糾纏，警員被人猛擊，倒跌地上，他正擬拔出警棍，該男子眼明手快，立即把警員手中警棍奪去，他又拔槍鎖匙，但槍還未出離槍袋，已爲該男子出手搶去。該男子得手後，手揮警員佩槍，向渣甸山逃去。據悉：糾纏中，並未有開槍。該警員口部受擊有傷痕，事後，大隊警探趕到進行偵查。

被搶佩槍警員何文輝，十九歲，駐守銅鑼灣警署，編號四一九○號。

盜竊案發生在銅鑼灣道一二八號二樓，戶主楊忠成。

警方現在通緝一名年約廿七歲男子，身高五呎五吋，短「花旗」裝，中等身裁，體格結實，穿杏色羊毛衫，深灰色西褲，膠鞋，懷疑與這件盜竊案件有關。

政府發言人今晨答覆本報說：今晨六時左右，有一個警員在銅鑼灣道被一男子搶去其佩槍。該警員已向其上司報告，現正在調查中。

西環今晨大火 毀一塑膠廠

東頭村昨日焚毀平房兩座

【本報訊】由昨午到今晨，港九發生兩宗大火。首次火警發生在九龍城東頭村龍津路，兩幢樓宇被燒通頂，另兩間樓宇被波及，八十人無家可歸。次宗發生于西環加多近街一家塑膠廠，該廠機器貨物被焚，損失不輕。幸兩宗火警發生，居民都及時被拯救出險，未有傷亡事件。

今晨加多近街發生大火的是一家塑膠廠，起火時間爲零時卅五分，火勢一起即非常猛烈，從地下蔓延至樓宇閣仔。居民從夢中驚醒，狼狽逃命，但火已封了樓梯。消防局接報，立即派出大批消防車至場灌救，大批警員也趕至災場維持秩序。消防人員至場時，馬上搭喉灌救，並架雲梯將樓上被困的十餘名居民救下。

起火爲該街四十三號地下新東方塑膠廠，其左右均是四層高的石屎樓，該廠有四架機器，閣仔爲製成品貨倉，地下則爲工場。

今晨零時卅五分，留廠兩名工人在夢中突聞有人大叫「火燭」！他們從夢中驚醒，一眼看見廠內天井火光沖天，濃烟撲鼻。因爲天井一向貯放着一些塑膠原料，也是易燃物，因此火勢非常猛。他們兩人想搶救已沒有可能，祗得狂呼：「救火！」並逃離災場。是時，住在樓上的住客，突聞火燭，紛紛從夢鄉中醒來，連衣服也來不及收拾細軟逃走，但是，這時火勢從天井處一直向上昇，閣仔也已陷入火海。樓上住客見狀，惟有拚命逃生。但是樓梯已遭火所封，住客們有的冒險衝出，有的走回頭，幸而千鈞一髮間，消防車已趕至，迅忙架起雲梯將被困的人救下，並展開灌救。至一時零五分左右，始將火勢撲熄，未有傷亡事件發生；而二樓以上也幸免被波及，祇四十三號受了些微波及。事後有關方面調查起火原因，據該廠的負責人稱，該廠購有保險。

東頭村被焚的樓宇是龍津路七十七號及七十九號。此兩樓宇均是兩層高的舊樓，七十七號地下是金碧車衣店，二樓是住宅；七十九號地下是宏光汽燈廠，二樓是住宅，住有三、四伙人。屋外被波及的尚有七十三號、十九號之後，此樓位於七十九號之後，故後座有小許損毀，此樓地下是振華白鐵店。至位於起火處對面的一○四號亦被波及，一塊布帳被焚，此樓地下是館恩餅家。

起火處是七十九號二樓，昨日適逢供水日，此樓之居民關上了門，大家都去輪水，屋內一個人也沒有，不料，至下午五時四十五分，附近居民發覺此樓陣陣濃烟，騎樓處冒出，有人大叫「火燭！」，但樓內無人，故無法施救。轉眼間，烟已變成火，火光熊熊，直向鄰近的七十七號燒去；而隔鄰之八十一號，因有一小巷所隔，故未因而被波及。因該處一帶均是舊樓，居民一聞「火燭」，無不爭相逃命，街上人如潮湧，攜男帶女，逃離火場。不久，消防員已接報趕至，因該處路窄人多，施救特別困難，須由賈炳達道搭喉灌救，故費時頗久，才能搭好喉灌射。此時七十七號與七十九號已被燒通頂，變成火海，火舌直向上冒，街上一片呼兒喚女聲，人人攜帶細軟逃命，秩序大亂。在消防員努力搶救下，一小時後始將火救熄，但被焚之兩樓斷壁頹垣，災民因未能取回任何財物，一切都被燒光。

【本報訊】由於天氣乾燥，今年正月平均每日發生火警三十宗，造成和平時期火警最多紀錄。此外，今年農曆新年期間，火警亦達三百宗之多。據消防事務處報告，截至今年三月底止之過去一年間，共接獲火警與其他意外之報告三五二一宗，死亡一五六人。一九九八宗火警係因不小心處理或拋擲火柴、香煙及洋燭等，六百三十五宗因一般之電器損壞，二百六十一宗因不小心處理或投擲燃點之香燭、元寶、炮竹、蚊香等，一百七十三宗係因小童玩弄火柴，另有一百三十三宗係因傾瀉火水爐及油爐。又據分析，是年發出五級警報二次，四級警報十三次，三級八十次。是年曾發出災難警報一次，但此次係屬於華富之盧戰。

博富臨逐漸回勇 喜力加回配郭仔

晨操快訊　玉文

十二月十九日，星期四

今晨氣溫又降，頗有寒意，觀操客稀疏，而出試亦疏，僅有廿匹左右。但大師傅仍多到場，每人做試一兩駒，稍作點綴，氣氛尚不致十分寂寞。新過檔者有告爾士配銀鑛，郭仔配喜力加。

△醒目由助手試六化郎，緊韁未放，走勢仍勁疾，全程未幾半點，綽有餘裕，自紅牌跌勝九化郎後，狀態略覺反覆，此課又見回勇跡象，應密切注視其動態。

△譚業成試沙樂突一里，初過直路時，躬身拉實，去勢仍遲疾，轉馬房彎後，逐漸走順，一口氣放回，衝到半山始收停，此駒勇强，時見不弱，獨惜已過氣，從出已有一定水平，處第二班，未免扼腕見附耳。

△張學文再試紅香檳，返過直路時，衡風處，已見鋒芒，回降第二班後，處境漸有利，今後動態，值得留意。

△細鷄試好漢，輕轡吊緊，不疾不徐，從容放返，過電算機前，稍覺一鬆，出脚雖見有凌厲之氣，合風上好，成熟有進步，處第三班，相信不難高。

△林士試聰明人六化郎，終點前縱緊放出，走勢雖慢而覺從容，返過直路時，腳頭見勁，但微有擺擺，可能仍是跳得慢之故，自升班後，一度倦勳，但今次又編入紅牌賽，仍未知有無留口耳。

△鄭棣池試明鐘半里，輕轡鬆緊，似未費力，近狀仍見勇，可惜處身于强敵如林的第三班，總難出色耳。

△佐治孫策神掌，由唐宏洲策生財作跳六化郎乘，神掌估闊以前放得頗急的生財，中途亦跟不見，又見落山後，搶出，並肩同行，但仍閒中打腳，佐治輕轡，而生財氣勢頗佳；比前次有進步，終點前算機前，亦見成熟，小唐則甚上進。

△博富臨今次復仍以取長途，已多月，日見好轉，今早課業成試六化郎返過一里，餘勁尚充沛，已擬起了，應注視其動態。

△蔡克文試驊騮，起步後拉得太緊，頭岳口張，縱跳而去，一直到上山時始見順，但仍口張頭岳，勇態撲人，返回直路走，衝刺而過，餘勇充沛能之極，此駒未上過陣，但不斷的操了三個月，待時而動，值得留意了。

△郭子飲回試喜力加，與洪變康之神童同跑半里，神童估闊一路領前，轉返直路後，喜力加始上，並轡走了一段，殊不示弱，此駒今季有進步，回升後仍值得留觀。

△大鶴試寄沛六化郎，延腰拉實，而走勢頭疾不減，過直路時，依然未稍鬆，而腳頭寄能，近狀仍勇，又可再來。

參加棉業會議事畢 工商處長何禮文返抵港

【本報訊】工商處處長何禮文，出席日內瓦國際棉業委員會會議後，昨日返抵本港。何禮文處長稱：會議係檢討日內瓦長期協議第一年之工作。會議作出若干有利于出口國之決定，但就香港有關者而言，則尙無何特別決定。何氏赴倫敦作短暫之訪問後，即往波昂與西德經濟部會商。此次討論係因西德要求本港限制毛巾及睡衣輸德。何氏謂，若干點業已清楚，但現未便加以批評，因渠尙須向棉業諮詢委員會報告。

屋宇會決在薄扶林華富村 興建大批廉租屋

觀塘廉租屋二千層後年落成

【本報訊】屋宇建設委員會繼牛池灣彩虹新村昨日正式落成開幕後，另一個更大規模的廉租屋區薄扶林華富村即將興建。這是港督柏立基爵士昨主持彩虹新村開幕禮時正式透露的。港督說：「華富村」已獲政府同意撥款興建計劃，這是在大約三十英畝的土地上建造可容納四萬八千人的樓宇，估計共需款大約七千萬元。該數字也包括在計劃中的一億零六百萬元之內。

港督指出：香港屋宇建設委員會已經發展成爲一個獨特的機構，推行龐大的建屋計劃，包括已完成和興建中的在內。該會是以政府所供應的有息貸款，按照商營辦法推行工作，並且把住宅的溢利興建更多的屋宇。

港督又說：到目前爲止，該會已動用款項一億六千五百餘萬元，建築住宅一萬七千八百五十一個單位，在進行中的計劃約需費一億零六百萬元，住宅單位有一萬一千六百零七個。

屋宇建設委員會主席、市政局主席韓樸在致詞中指出：彩虹新邨乃是香港屋宇建設委員會在過去九年以來所興建的第七座屋宇新邨。其他的是建於一九五七年的北角新邨，和接踵而來的西環、蘇屋邨、馬頭圍、觀塘和荃灣新邨。

韓氏又稱：彩虹新村附屬的設備尙未全部完成，待明年完成時，前後一個建築階段的花木，栽植的花木，增添景色，以及陸續建築的兒童遊樂場，將爲住客們帶來無限的活力和美麗。此外，該村將設有銀行，郵局，學校，幼稚園，及露天和室內的遊樂地方。每幢高的樓宇自第八層以上，每層亦都設有兒童室內遊戲地方。

韓氏又表示：該委員會還有盈餘，足以交付觀塘和樂新村的全部建築費，這座和樂新村到一九六五年可供應樓宇一千層，容納居民一萬一千七百人。

港督與他的女公子巴巴拉，於昨日下午四時抵達耗資五千萬元的彩虹新村主持揭幕典禮。港督於參觀該村的模型圖後，曾爲該村的一所新郵局主持啓用開幕儀式，並在郵局內投寄下第一封航空信。參觀昨日典禮者，有中外嘉賓約二百餘人。

圖片說明：港督柏立基爵士，昨主持彩虹新村新郵局開幕後，在新郵局寄出第一封信。接信者爲郵局職員蘇英偉。

警方政治部機要秘書 梁蔭柏被解台灣

聞涉及港府內部安全問題

【本報訊】在香港警務處政治部任要職之警察梁蔭柏（譯音），因涉及「內部安全」問題，被遞解往台灣。梁現年三十三歲，昨乘四川號輪赴基隆，同行者有其夫人與兩子女。政府發言人證實梁被遞解出境，但拒作進一步之說明。

據報，梁與其他人士約四十名，係於數月前被引用遞解外僑條例扣留。梁原係合格之飛機保養工程師，一九五五年始參加警界。被拘之前，在政治部任「機密秘書工作」。調職政治部之前，曾被推薦派往英國受訓，後因公務繁忙而未果。

相信梁氏係過去數年間被政府遞解出境之第二名高級警官，第一名爲警司曾昭科，期因爲中共擔任特務，于一九六一年被解出境。

柬埔寨拒接受援助 駐柬美援人員撤退

首批人員連眷屬卅五人抵港

【本報訊】由于柬埔寨與美國關係分裂，美國駐柬美援代表團人員卅五人及其家眷，昨夕乘國泰公司飛機抵港，其中一人自稱「難民」，謂渠對于必須離開柬埔寨，甚感遺憾。渠與柬人均係和善之人民。

稍後，此間美總領事館發言人稱：該批人之離金邊，係因柬埔寨要求停止一切美援，基此要求，吾人之援助代表團除離開該國之外，並無他途。預料再有兩批美國人員，將于日間到港，另候政府差遣。

澳門建築業 工潮仍僵持

【本報澳門訊】澳門建築業勞資糾紛，直至昨日雙方仍僵持不決，且未見有繼續接觸，在此情形之下，雙方各施對策，進入戰鬥階段，勞方於前晚突召開會議，擺出了强硬態度，通過徵收工人福利費每天四角，決由本月十六日開始。至於逐日來各停工地盤的工人損失，概由資方全部負責。惟資方對此亦不示弱，針對勞方辦法，採用個別擊破辦法，分頭約見無派系的工人商談，至於封閉地盤，使工人遭受損失問題，則以成數支付以作賠償。

圖爲梁善文遺照

報人梁善文 昨出殯榮哀

【本報訊】名報人梁善文逝世，昨日出殯，梁氏生平篤信基督，下午二時半在香港殯儀館舉行安息禮拜儀式，由張三禮牧師主禮，秩序爲哀樂、迎柩、獻詩、祈禱、經訓、述史、祝福，及瞻仰遺容，由九龍城浸信會助道會詩班唱詩。

到祭者有新聞界同人胡秋五、徐飛、潘仁昌、黃天石、陳錫餘、曾復明、任畢明、賈訥夫、潘忠青、唐碧川、宋郁文、李綸、劇峯、殷南方、衛國法、張知難、楊香、何文蔚、陸海安、陳勁、陳秀平、李少穆、汪玉亭、翁達夫、周康燮、謝廷驥、鄭蘊泉、林伯雅、陳鉅昌、楊柳等，及社會名流林思顯、林思齊、張韶石、陳荊鴻、黃深明、譚述渠、湯國卿、陳亦修、陳熙生、林子豐、馮鎬、胡惠民等，備極榮哀。

本港股市行情

十二月十九日上午十時40分報價

股票名稱	（成盤）	（成交股數）
滙豐銀行	三六○	五十股
會德豐	一一五・七　一一五・九	一萬三千五百股
黃埔船塢	四六・五	八百股
大酒店	二一・五	八百股
置地公司	七三	五千五百八十股
電車公司	三九・七	二百五十股
油蔴地小輪	一一四	七百股
牛奶公司	三八・二五　三八・○	七百股
信託公司	一・八八　一・九	四百○八十股
南洋紗廠	七・九	二千股
中華巴士	六○	一百股

美股市走勢平均指數

【紐約十八日美聯社電】杜・鍾斯美國股票十八日收市平均指數如下：

類別	開市	最高	最低	收市	昨市比較
工業三十種股	七六七・三八	七七三・○七	七六二・四三	七六七・二一	升○・八三
鐵路二十種股	一七九・一九	一八○・五○	一七八・四四	一七九・四六	升○・六七
公用事業十五種股	一三八・四六	一三九・○六	一三七・四五	一三八・一○	跌○・一二
六十五種股	二六九・一五	二七○・九九	二六七・五五	二六九・○八	升○・二六

三院公演粵劇 得善款十四萬

【本報訊】東華三院當年總理，爲籌建新廣華醫院第六期工程及擴建港九中學校舍，於前晚在香港大會堂音樂廳舉行粵劇籌款大會，各界人士，熱烈響應，各種門劵，均於期前售罄，是夕全院滿座，大會收入，連同捐款，共達十四萬八千餘元，達到預期理想。三院主席曾正，首總理何世柱、林鑑振，總理劉紹源、孫秉樞、錢湘齡、沈炳權、江可伯、廖烈科、沈植昭、鄧亮鈞、車家驥、胡忠、劉光、區鈺乾、勳李厚富、興粵因、饒博基、凌達鏗、周劬桃等，以社會人士，各界股商，愛護支持，造福貧病（除依照捐款辦法，以捐款善士玉照芳名懸於院舍、校舍留念外），並分別函致謝。

存水日減　節省用水

告老士報滙 歐洲金價升

【本報訊】K金頭盤二五○・六二五（乙式），期紗頭盤五・七二二五（乙式），迄九時四十六分，仍在頭盤價徘徊。美電按五・七三三五，加單按五・三○二五，通天單按五・七二○五。歐洲金價微升，三項紗紙價報縮，告老士價報滙（即現貨紗）。（恒）

澳門本星期日出賽狗排位表

澳門逸園狗會本星期六及星期日兩晚舉行第十九、廿次賽狗，每晚十場，號碼位，經於前日攪珠排定，茲將星期日十場出賽狗排位秩序誌後（週六排位表已誌昨日本報）：

廿二日（星期日）

第一場　三五○碼

號衣	狗名	排位
㊀	頂快	6
㊁	港澳風暴	1
㊂	明河	2
㊃	運動健將	3
㊄	興隆	5
㊅	王子	4
後備	幸運神士	

第二場　四五○碼

號衣	狗名	排位
㊀	亞旺	5
㊁	香鏈	3
㊂	鑽石皇帝	6
㊃	樂遊	1
㊄	領導者	4
㊅	勝利	2
後備	家庭儀姿	

第三場　四五○碼

號衣	狗名	排位
㊀	巡洋艦	
㊁	金牛	2
㊂	確定著	4
㊃	相見歡	
㊄	大老襯	1
㊅	依我	
後備	利多來	

第四場　五九五碼

號衣	狗名	排位
㊀	[illegible]	
㊁	多利	2
㊂	如意	4
㊃	好機會	5
㊄	山寶	1
㊅	樂天	
後備	孫月	

第五場　四五○碼

號衣	狗名	排位
㊀	好友	4
㊁	明都	2
㊂	友誼	3
㊃	金寶	1
㊄	樂隊	6
㊅	尼羅河	5
後備	胡椒	

第六場　五二五碼

號衣	狗名	排位
㊀	皆大歡喜	3
㊁	飛奔	5
㊂	鑽石皇帝	1
㊃	民望	6
㊄	富貴	4
㊅	通利	2
後備	幸運之星	

第七場　五二五碼

號衣	狗名	排位
㊀	友誼	5
㊁	大把	1
㊂	金鐘	2
㊃	金牌	6
㊄	火星	3
㊅	長勝	4
後備	社會福利	

第八場　五九五碼

號衣	狗名	排位
㊀	大西洋	1
㊁	確定得	6
㊂	確定發	5
㊃	喜馬拉雅	2
㊄	樂隊	4
㊅	銀月	3
後備	黑小姐	

第九場　四五○碼

號衣	狗名	排位
㊀	公園	4
㊁	戰國英雄	1
㊂	鐵狐者	5
㊃	含羞草	6
㊄	火箭	3
㊅	眉月	2
後備	太空奇景	

第十場　四五○碼

號衣	狗名	排位
㊀	寶力民	6
㊁	冠軍	1
㊂	易達	2
㊃	易勝	5
㊄	幻月	4
㊅	明敏	3
後備	幸運	

元旦日賽馬兩天分場表昨已披露

首天

第一場　第六班，六化郎四十碼，（紅牌坐騎）報名馬十二匹。一、愛琴海　二、靚女　三、油金寶　四、田雞寶　五、金蓮　六、衛風　七、凱風　八、甘露　九、紅藥丸　十、夜遊神　十一、北地皇帝　十二、超羣

第二場　第八班，五化郎，報名馬十三匹。一、忠靈山　二、家寶　三、唐璜　四、鑛信　五、香港紅寶石　六、新花綠　七、諾貝爾獎　八、再來一次　九、博富臨　十、必到　十一、聖旨　十二、太平山　十三、力庭高

第三場　第五班，一哩，報名馬十一匹。一、地上霸　二、虎威　三、好得　四、自由第一　五、馬超　六、萬里路　七、幼寶　八、豐利　九、歸陽天　十、特榮驊　十一、幸福

第四場　第七班，六化郎，報名馬十三匹。一、博愛　二、兄弟　三、再得　四、浪淘沙　五、勇士　六、德雅　七、順風　八、炮仗　九、龍飛　十、梅寶　十一、自由神　十二、影城　十三、頭獎

第五場　第八班，一哩二五，報名馬十一匹。一、準確　二、生財　三、亞巴洛　四、凱富　五、強光　六、挑戰　七、好好運　八、杭州　九、椰威王　十、翩翩　十一、美琪公主

第六場　第八班，五化郎，報名馬十三匹。一、先知　二、佳麗　三、金馬師　四、穆桂英　五、智靈　六、益友　七、快利　八、喜力加　九、金寶　十、嘉露　十一、木蘭花　十二、星后　十三、爽利

第七場　第一班，六化郎四十碼，（董事杯）報名馬九匹。一、密底算盤　二、即時　三、中庸　四、純利　五、寶馬　六、儀君壽　七、自家飛　八、驊騮　九、旺財

第八場　第六班，一哩二五，報名馬六匹。一、國賓　二、小東西　三、神童　四、力騎　五、國際警探　六、鳳邦

第九場　第五班，一哩，（美國會所杯），報名馬十二匹。一、十足收成　二、飛奔　三、高士美　四、好穩　五、夏文娟　六、好利　七、和平萬歲　八、此理非公　九、馬亭　十、記夫人　十一、雪蹄魔　十二、威震

第十場　第六班，六化郎四十碼，報名馬十二匹。一、龍蝦　二、東昇　三、幻想　四、鴻運　五、波斯玫瑰　六、小蝦　七、蘇格蘭王　八、雪蹄道　九、美景　十、必到　十一、光榮　十二、威廉

第十一場　第五班，一哩，報名馬十一匹。一、雅緻　二、藍色多瑙河　三、加利　四、萬年香　五、良辰　六、富力民　七、所羅門王　八、美光　九、心上人　十、惠安　十一、火花

次天

第一場　第四班，五化郎，（紅牌坐騎）報名馬十匹。一、至尊寶　二、太陽神　三、保能露　四、東姚　五、隨我來　六、恒景　七、天馬　八、鐵寶郎　九、泰坦　十、聰明人

第二場　第二班，六化郎四十碼，報名馬十匹。一、冲天　二、山茶花　三、飛后　四、金鳳　五、麒麟　六、寶神仙　七、瑞麟　八、呈祥　九、天才　十、女人世界

第三場　第七班，五化郎，報名馬十三匹。一、喜鵲　二、女俠士　三、又一星　四、金蹄　五、飛鳳　六、高飛　七、一枝獨秀　八、好快　九、櫻花小姐　十、七皇后　十一、說好女　十二、得勝　十三、智慧

第四場　第七班，九化郎，報名馬十四匹。一、光明　二、雙馬精神　三、環谷　四、金剛　五、神童　六、馬來之寶　七、美利多　八、靈芝草　九、南岸　十、從威廉　十一、皇冠　十二、頂快　十三、都是佳　十四、油米莊

第五場　第四班，五化郎，報名馬十匹。一、愛美神　二、風騷者　三、一定能　四、金鹿　五、老友記　六、運財　七、奇能　八、不了情　九、蘇絲黃　十、新鸞

第六場　第四班，九化郎，報名馬十五匹。一、安心　二、光亮　三、捷達　四、梅蘭絲　五、醒目　六、耳入　七、金雀　八、好越　九、快活人　十、及時　十一、馬雷諾　十二、翩多娜　十三、樂勝　十四、勇敢　十五、特榮驊

第七場　第二班，六化郎四十碼，報名馬十匹。一、好運　二、一帆風順　三、明輝　四、金榜　五、綻海　六、龍潭老鼠　七、明駝　八、士王子　九、樂輪　十、紅香檳

第八場　第二班，九化郎，報名馬十三匹。一、奔　二、飛輪　三、福照　四、金寶　五、新寶　六、昭景　七、安全第一　八、娛樂美　九、銀鑽　十、識途老馬　十一、感恩日　十二、得勝將軍　十三、勝券

伊人「咭女」葉麗君

漫窗工姐

·阿購·

有這樣一個女孩子，當你第一眼接觸她，給你的印像是甜——圓臉孔、大眼睛、修長眉毛、挺直鼻子、纖巧小嘴，加上面頰上一顆小痣；第二個印像是淸——爽朗的笑容、脫俗的談吐，和毫不矯揉做作。

喝酒的人都知道，日本有一種酒，它的氣味淸香，味道甘甜，人們以爲它「醇」，忘形貪杯，骨子裏這種酒，酒性相當烈，每易醉倒。

用前一段來形容，後一段做比喻，作爲對伊人「咭女」葉麗君的寫照，可說恰當不過。

揭開一層了解葉麗君的人，還會發覺他有一股「辣」的味兒。

下面是她一個「辣」的例子：

她愛「行街」，但不是在林蔭道上或花前月下。她愛行的是鬧市大道，百貨公司愈多的地區愈吸引她，商店的櫥窗，最使她着迷。男仕們該有經驗，使小姐陶醉的，不會是櫥窗裏經過美術師匠心獨運的佈置，而是陳設在那裏的每一樣東西。她坦白的對記者說：像這樣陪她逛公司的「待罪羔羊」，有好幾位。「羔羊」們的心情怎樣？不得而知，但她一於奉行「你死你賤」的政策。

從來櫥窗對於女性，都具有不可抗拒的魅力，每一樣東西都這樣可愛！站在那裏，她們會從心坎裏叫喊出來。不過，問題是葉麗君敢說出來，其他小姐卻會兜個圈子，分別就在這裏。這也是她「可愛」和「可恨」之處。

還有，她喜歡跳舞，經常參加「派對」，扭腰擺臀擅長。遠從聖誕前夕到新年止，她每晚都排好了秩序，算是對「羔羊」們的「酬賓日」。

不過，俗語說得好，有心不怕遲，元旦過後又是農曆新年，不怕「破產」的朋友，還有很多機會。